盛京時報

陰曆一月三十日
昭和七年三月六日 中日紀祝休刊
發行人 佐原篤介
編輯人 菊池貞二
印刷人 東 光明
發行所 盛京時報社
盛京時報支社
盛京時報支社

時論

國民政府財政問題(金國賢)

今日吾人討論財政問題不是一個通常的學術問題。實是國民政府生死存亡的問題。如其不能到適當的解決。雖無敵國外患。我國自己也會走入亡國之路。現在政府已近破產之境。通常以為國家量出為入。不會破產。其實不然。今先解釋破產之字意義。依法學家之解說。一公司商號之資產負債不能相抵。債務無法履行。不得不將全部資產移交法庭清理。是曰宣告破產。國家不能履行債務。事實上亦等於自行宣告破產。不過別無法庭可以受理國家與人民間之爭議而已。公司破產。則一切職員。下至行役僕役。無不受其影響。國家破產亦然。上自政府當局。下至販夫走卒。亦無不受其影響。所謂皮之不存毛將焉附之謂也。

然當公司破產之時。公司當局及債權人。有時不肯聽其破產。反而維持。蓋救機關即所以自救。國民政府前有停付公債本息之議。事雖未行。然政府已近破產。要可無疑。凡我人民。將取消極政策。坐視國家之破產而不救乎。抑當取積極政策。援助政府。整理財政。救國以圖自救乎。苟我國人。人心未死。諒必救國自任。語曰。天下興亡。匹夫有責。所以今日我們討論中國的財政問題。實是一個救國問題。吾人處於破敗公司之中。距離破產已不甚遠。欲圖自救。非先救公司不可。欲救公司。非先清查其賬目不可。究竟人欠幾何。欠人幾何。換言之。即應收幾何。應支幾何。然後再想如何維持的辦法。今請先將吾國政府收支狀況略略報告。

政府收支狀況。向無詳細報告。即有預算。而支出之時。亦並不照預算辦理。其最可供吾人參考者。莫如去年十二月十六日全國經濟委員會所發表之今年上半年收支概算一表。茲將該表照錄於下。

收 入

一關稅 淨收數 [illegible]七•〇〇〇•〇〇〇元
總收入 一九七•〇〇〇•〇〇〇元
減征收費 一〇•〇〇〇•〇〇〇

二鹽稅
總收入 八六•七〇〇•〇〇〇
減征收費 一三•七〇〇•〇〇〇元
減補助及當地留用 三九•八[illegible]

三統稅
總收入 三七•八〇〇•〇〇〇
減征收費 三•〇〇〇•〇〇〇
減補助費 [illegible]

四菸酒稅
總收入 一八•〇〇〇•〇〇〇
減征收費 [illegible]
減當地留用 [illegible]

五印花稅
總收入 八•〇〇〇•〇〇〇
減征收費 [illegible]
減當地留用 [illegible]

六其他收入 二〇•〇〇〇•〇〇〇
總計淨收數 一四八•[illegible]

不敷數 [illegible]•〇〇〇•〇〇〇
共數 三三二•〇〇〇•〇〇〇

支 出

一黨務費及政務費 包括補助費在內
每月假定為 五•〇〇〇•〇〇〇元
六個月合計 三〇•〇〇〇•〇〇〇元

二軍務費
每月假定為 一六•〇〇〇•〇〇〇元
六個月合計 九六•〇〇〇•〇〇〇元

三臨時及特別各費
每月假定為 一•〇〇〇•〇〇〇元
六個月合計 六•〇〇〇•〇〇〇元

四償還各項內外債利息及庚子賠欵除去退還賠欵內指撥之內債還本數 [illegible]元

還本
內債 [illegible]•〇〇〇•〇〇〇元
外債 [illegible]

支出合計 三三二•〇〇〇•〇〇〇

(註)金價每鎊作十六元計算。美金一元作四元(未完)

川省各稅捐極繁重

成都訊云、川省主府劉文輝、防區六十餘縣、歲收塩稅五百餘萬、每年預徵糧稅數次、其他清鄉、護商、禁烟、(鴉片出口過境稅)郵包、統捐、椎稅、印花、烟酒等稅名目繁多、其種烟稅係向農民徵收、每縣數萬元至數十萬元、種烟與否均隨糧附徵、簡陽縣去冬亦奉令照例辦理、納二十八萬元、後有謂該縣為產烟特區、改徵富捐、可收二百萬元、劉遂設簡陽烟苗特捐查徵處、委王容廉為處長、開川省未有之先例、縣民大譁、而士劣亦不敢再附和政府、查烟委員到場、避而不見、王遂派員赴鄉拘捕富紳、毒刑勒索、西鄉民衆、已忍無可忍、集壯丁數千、持槍實彈、遍放步哨、劉以民氣如此、令駐省城之石肇武旅及、米洲鄧準備赴簡陽鎮壓、如此種情形繼續不變、難免流血慘案之發生簡陽烟苗特捐查徵處成立後即張貼佈告、除公佈徵收辦法外、並規定嚴禁剷除辦法、甲、凡自種自剷者、查出或經告發照所剷除畝數加三倍處罰、乙、為其他強迫剷除者查出、或經告發施強暴者、加十倍處罰、種戶照舊納捐、但種戶自行來處呈報者、得以免捐時該縣種烟人民已有自行剷除者、查徵處為增加收入計遂有會同縣長之聯銜佈告、規定凡種烟人民、已經剷鋤者准於一月十五日以前、自行來處呈報本處從寬免科罰金、祇納正捐、仰縣屬人民一體遵照云云、查此項佈告、係前項嚴禁剷犁之佈告公佈後、全縣騷然、該處忿激成事變、始有上項規定、以平民憤者也、至於民衆方面、則以近年以來兵災匪禍荒旱頻仍民不聊生、如再徵收烟欵、民實不堪命矣、特代電川軍首領及全國、請暫緩一時、為人民留一線生機云、

商震抵北平

北平訊云、第廿五軍軍長宋哲元、第三十二軍長商震、龐炳勛等、為向張綏靖主任報告所部裁減後之情形、先赴動身來平、宋龐兩氏今日可到、商氏則於昨日下午三時乘平漢車、附掛包車由順德防次抵平呂咸李竟容等多人、在站迎候、商氏定當晚晉謁張氏、記者午後五時往訪、詢其所談如次、所部接防之新鄉道口請化各地、業派黃光華旅接防完竣、此來即向張主任報告一切、無他任務、在平躭擱之時日尚未定、二中全會即將舉行、如時間允許、本人亦將赴洛參加云云、

皖北慘狀

蚌埠訊云、去歲皖北水災之重、曾屢見報載、不必贅述、茲將最近災民慘狀誌之如下、皖北被水災民、因禾苗房屋被水沖沒、於去歲十月間、或集合數十人、或相聚一二百人、推為首數人、扶老携幼、均相率向皖南討食、詎該處亦多被水災、自食不足、非往年可比、衆災民等、因乞討無門、於十二月間皆面帶飢色、散曼狼狽而回、受凍餒而斃者不可數計、日昨有友人王君由阜陽縣來蚌、談沿途一帶災民苦況、極為悲慘、據王君談、現各方農民、斷糧者亦有三分之二、田產往年每畝值七八十元者、現十數元、亦無買主、因窮人太多、即間有錢富戶、因恐被匪覬覦、亦不敢買、並端力耕窮、至轉借二字、更不必談、人民因無錢買糧、乃剖樹皮、和棉花子舂麵拍餅、抗熟充飢、每日至多吃兩餐、現在農民亦多面帶飢色、且沓各農戶等因、無草料、將耕牛驢馬、多已售賣、將來春耕、亦深為可慮、又有阜陽縣城西十數里地方、有農民名張麻孜者、近家已斷糧、張有老母年約七十許、二日未得一餐、呻吟待斃、張麻孜見母餓心酸、乃暗自取菜刀將左臂肉割下一塊、約重四兩、遂以布纏臂、煮熟敬母、其母見其子送肉至大喜、因餓急不問而食、頗稱味美、俗云家貧出孝子、誠不虛矣、又聞本埠淮河北吳姓家、因絕糧無食、一家五口各均投井而死、此亦浩劫後之慘聞也、

內債延本減息辦法

國府財部將草案全文公佈

南京訊云、國民政府、以國難當前、稅收奇絀、擬將各項公債庫券還本期畧為延長、利息酌量減少、各節、業誌各報、現財政部業將整理辦法草案、正式公布、行將實行、平交易所接奉財部整理內債辦法、昨已公布市場、計分六項、(一)提議減債辦法草案、(二)各項庫券剩餘額及擬定還本年限表、(三)各項公債剩餘額及擬定還本年限表、(四)各項庫券擬定每月還本數目表、(五)各項公債擬定每年還本數目表、(六)基金支配總數表、茲將各案辦法照錄於左、

(一)擬定減債辦法草案、國難當前、稅收奇絀、財政又復緊迫、擬將各項公債庫券還本期畧為延長、利息酌量減少、務使債券穩固、持票人不受重大損失、酌擬辦法如後、

(一)每月指撥基金之數、不得少於現撥本息之半數、(即每月八百六十萬元)

(二)視各種庫券原定每月還本付息數以折半數付給之內除以按月五厘計算、作為撥付息金外、餘作為本金之償付、(例如二月份鹽稅庫券、原額九十四元、原計還本付息為一元七角五分、今折半為八角七分五厘內照月息五厘、計以四角七分為息金其餘四角零五厘即為償還本金、(餘以此類推)質言之即向來以二十個還二十元者、今改為五十個還二十元也、(捨除奇零及酌縮年限)、分別統籌支配、另表規定之、

(三)在未換新票以前、一律有效、將來換給新票即本上條辦法、另表規定之、標準按整數計算及換給之、

(四)各項公債亦按照庫券辦法、利息長年六釐、其還本期限、亦比例分別延長之、惟改為每三個月抽籤一次、

(五)前項辦法、既定所有應撥基金、應就國稅儘先照數撥交基金保管委員會、並由該會全權保管、如有不足、再按數在捲烟稅統稅或鹽稅抵充之、其保管辦法、由基金保管委員會、另行詳細規定、

(六)自此次減息延本之後、無論政府如何困難、決不再有牽動基金、及變更此次所定辦法情事、由國民政府命令公布、並分飭行政院永遠遵守、立法院永遠立案、暨命令撥發基金之徵收官吏、及總稅務司、每月按期將各項債券本息如數撥付、至還本付息償清之日為止、不得稍有延候、以示大信、

(二)各項庫券剩餘額及擬定還本年限表

債名	剩餘本金	原定期	按標準延長期	擬定
續二五庫券	三七元五	十五個月	三七個月半	三年
十八年關稅	五三元五	三十個月	七五個月半	六年
十九年捲烟	七一元	七一個月	一七七個月半	十二年
編遣庫券	五六元	四十個月	三五個月	三年
十九年關券	七九元六	四十個月	一百個月	八年
十九年善後	八三元二	五一個月	一二七個月半	十年
廿年捲烟券	八六元九	六五個月	一六二個月半	十二年
二十年關稅	九零元	九十個月	二二五個月	十六年
二十年統稅	九二元	六九個月	一七二個月半	十四年
二十年鹽稅	九四元	七二個月	一八零個月	十四年

(三)各項公債剩餘額及擬定還本年限表

債名	剩餘本金	原定期	按標準延長期	擬定
十七年軍需	七百萬	七年	十七年半	十四年
十七年善後	一千二百萬	一年半	三年八個月	四年
十七年金融	一千七百四十萬四	四年	十年	八年
十八年賑災	七百萬	七年	十七年半	十四年
十八年裁兵	三千五百萬	七年	十七年半	十四年
十九年關稅	一千六百萬	八年	二十年	十六年
二十年賑災	二千八百五十萬	九年半	廿三年九個月	十六年
二十年金融	八千萬	七年半	十八年九個月	十六年
十四年公債	七百二十萬	三年	七年半	四年
七長公債	二千七百萬	六年	十五年	十二年
二四庫券	一百九十五萬二千			八年
整理六厘	三千二百六十三萬五千三百三十九元		四年後還本分二年平均還清	十二年
整理七厘	八百十六萬	同前		十二年
春節庫券	八百萬	同前		十二年
治安庫券	二百萬	同前		十二年

(四)各項庫券擬定每月還本數目表(第一年標準)

續發二五	四十萬元
一九捲烟	三十八萬四千元
一八年關稅	二十六萬元
編遣	二十八萬元
十九年關稅	六十四萬元
十九年善後	三十二萬元
二十年捲烟	二十六萬四千元
二十年關稅	三十二萬元
鹽稅	三十一萬元
統稅	三十二萬元
每月共	三百五十萬零八千元

(五)各項公債擬定全年還本數目表(第一年標準)(未完)

魯省各縣建設事業

濟南訊云、山東各縣自十九年度起、二十年二十一年、三年度隨糧征收特捐、以為縣有建設事業分期進行之專欵、建設廳並通飭各縣組織特捐監察委員會、以保管特捐之獨立、歷飭遵辦在案、現在二十年下忙開征、建設廳昨特通令各縣將應征、未征、已征未足之特捐、一併照數征起、以供縣有建設要政之進行、並訓令嚴加限制、任何需要、不准挪用、茲將兩令照錄如左、一、為通令事、查十九二十二十一三年度上忙隨糧帶征特捐專欵存儲備作縣有建設分期計劃之用、儒奉省府通飭要政、各縣恪遵辦者固屬甚多、而藉故推延者、亦所難免、際茲二十年度下忙即將開征之先、所有各縣應將十九二十兩年度應征未征已征未足、及已征欠征之特捐、一併照數、隨該忙帶征並將辦理情形具報查考、倘再故違、定即呈請省府嚴懲不貸除分行外、合行令仰該縣長、即便遵照為要、此令、二、為訓令事、查十九二十二十一三年度上忙隨糧帶征特捐專欵存儲備作縣有建設分期計畫之用係奉省府通飭於前各縣組織特捐、監察委員會、保管特捐之獨立、係奉省令通飭於後、本廳復頒發監委辦事細則由縣長督飭財建兩局長會存會支、故特捐征收以後任何需要、不准挪用歷飭遵辦在案、茲查觀城縣縣長張儒王竟請以征存十九廿兩年建設特捐暫先辦借民生銀行股欵一節、特屬荒謬、惟此案雖係該縣各里長等所發起、而該縣長率然呈請、究有不合姑從寬置議、若予申斥、以示薄懲、除已會同財政廳呈復省府、請即指令不准、並嚴加限制外、合行令仰該縣長即便知照、此令、

開往青島上海(上午十一點)
△大連丸 三月七日
△奉天丸 三月十一日
開往天津(至天津止)
△天潮丸 三月十二日下午三點
△濟通丸 三月十日上午八點
開往天津(至塘沽止)
津丸 三月八日下午五點
大連汽船株式會社 電話四一八五番
貨客經理店 大連市敷島町六番地 永和公司 電話七〇二七五番 七八六八番
神航路專屬荷取扱店 大連市須磨町六〇番 澤山兄弟商會 電話長 五二六二番 四六八一番

東三省古蹟遺聞續編 定價現大洋一元
文藝叢考 定價現大洋一元
哀史 定價現大洋一元二角
皇帝東巡 定價一元
盛京時報各書出版

大東醫院 大東門外 內科 電話三三四六

分館緊要聲明
館前聘訪員因事辭退
鴻儒為本報通訊員
此啓

聲明作廢 啓者敝存通遼中國銀行活期存欵現洋二千元發給存摺支票傳票三冊於十月十二日鄙由北寧路携代返里至青堆子東遇羣匪將車攔停搜索將敘存摺搶去除在該行備案外聲明作廢 無論落於中外人手概作無效 通遼永盛隆王文宗啓

[illegible]鐵路標購工務機務材料
本路標購工務用線路五金工具雜品四類機務用水道雜品色彩電氣工具五金薪油七類材料如有願承辦者向本局材料課領取標單及招標簡章定於三月十五日在洮南本局當衆開標投標商家於開標時須繳投標押欵現洋三百元中標即作承辦押欵未中者於該標解決後如數發還不能來人投標者可將標單押欵先期寄交本局特此佈告

[illegible]鐵路標購工務機務材料
本路標購工務線路工具雜品三類機務雜品色彩電氣工具五金薪油六類材料如有願承辦者可向本局材料課領取標單及招標簡章定於三月十五日下午二時在洮南本局當衆開標投標商家於開標時須繳投標押欵現洋三百元中標即作承辦押欵未中者於該標解決後如數發還再因路遠不能來人投標者可將標單及押欵先期寄交本局特此佈告

發售
本號啓事
[illegible]順各煤 格外價廉
[illegible]口各煤 分量充足
[illegible]明各煤 品質優良
發送迅速
指定各種煤炭販賣店 奉天西塔後 恒順號 電話二〇二七番

珞玲牌牙膏
珞玲牌牙膏係依最進步科學的製法兼精撰材料製成本品為銷持絕對的效果牙膏也有數人併用之便與旅行携帶等之便於美麗錫筒內一而非常衛生的而又經濟的是以珞玲牙膏為路者也
虎牌 註冊商標 珞玲粉
認明本牌謹防假冒
保肌膚珞玲粉最優秀每日不輟愛用少許益養肌膚華艷光澤
奉天代理店

品目…◇鐵道車輛、鐵道路線附屬品及信號裝置 鐵橋鐵桁、鐵骨鐵屋豆油容器鍋爐類、汽鑵、汽機、煙突、各種機械類設計製造据付、鑄鐵鑄鋼並鐵罐、眞確鐵物、酸素瓦斯
株式會社 大連機械製作所
本店 大連市沙河口臺山町
支店並分工廠 奉天西塔大街三町目(電話二二〇三番)

樂極生悲
尋花問柳諸君樂乎? 偶一不愼沾染梅毒則悲矣! 欲免針灸之苦而急謀救濟唯有服
茯苓精
其效力之偉大足以驚人 為清血解毒無上上品 為治新久梅毒之特效藥
定價大瓶二元 小瓶一元
總發行所 瀋陽大西邊門外 寶康藥行

恭頌興城縣第七區白塔峪防匪聯村會總保長侯君潤清防匪衞民之德惠

邇以地方不靖盜匪蠭起千百成群肆行騷擾綁劫搜擄殺燒姦淫凡慘無人道之事無不忍心為之人民酷劫莫此為甚敝人等目擊匪氛日熾屏息無期若不亟謀自衞一旦匪人入境民衆將遭荼毒當經村長在白塔峪招集十五屯村董會首等開會議決聯村防匪守望相助復以防匪計畫綦關重要須選素孚衆望正人君子有本村公民侯君潤清品行端正智勇兼長剿捕匪人經驗宏富乃公舉為白塔峪防匪聯村會總保長以資統屬幸侯君關心桑梓乃暫以總保長名義協同村長副等督飭十五屯一致團練按屯巡邏設卡惟賨侯君廉潔自守夙夜匪懈務辦會兩月以來一介不取以花甲年齡不辭衝寒冒雪晝夜巡防地方一片熱誠天日可鑒故我十五屯民衆得以安居樂業草木未會損失者俱賴侯君熱心防匪之功也較彼受有匪患哀鴻待哺村屯實有天淵之判因而我民衆對於侯君仰之若山斗倚之如長城口碑載道童稚歌功千餘戶村民無以報德鄙人等謹代表白塔峪等十五屯民衆敬為登載報端以資傳頌即希公鑒

白塔峪村村長 劉聘九 村副 郭春亭 清水峴村村長 邢瑞祥 村副田凌閣 公民 郭揆一 劉廉讓 劉朝選 劉維周 趙仲選 劉馨山 錢魁元 趙顯廷 姚佐忱 韓瑞 紀瑞祥 成煥章 佟連福 韓永文 張巨 周文章 周治平 李文光 張耀先 陳百珊 張洛守 郝惠民 張玉堂 仝頌

嵩田醫院
花柳專門
本院對於花柳一科專門研究素有心得所用之醫藥器械皆係德國最新發明者 無論新久如何危險之花柳病即梅毒 下疳淋症橫痃等類或曾經醫治而不見效者何妨來院一試不但收效如捷而且取費從廉 一經醫愈之後永無復發之患 本院研究斯症實為濟世活人普救同胞非金錢目的者可比如困苦貧民無力就醫者一概分文不取患者該君注意幸勿一悞再悞也
「況目下交春萬物發生而花柳之毒此時亦正在活動之際倘從前染過花柳梅毒各症痳毒未淨其根未清者此時難免復發本院備有一種清血藥針功能清血解毒豫防花柳注射之後高枕無憂而取費又特別從廉也」

包戒鴉片
負責斷癮
本院新到德國最新發明之戒煙藥針 此藥專在淨脈注射並無毫之痛苦與普通戒煙藥者大不相同自從運華以來盛行於南洋群島並上海南京而天津北平各大醫院及各拒毒會無不採用功效非常迅速靈驗蓋世無比業經若干人之試驗全無半點流弊兄在戒時對於飲食睡臥日間作事等等均以照常並不悞事此藥之特長一經入體之後即與血液混合將血液中積聚多年之老煙毒皆由大小便排出體外故戒除之後永遠不想再吸如免強吸必然頭痛嘔吐此藥之靈驗可稱為世界之第一非筆所能盡述也凡嗎啡白面等均奏特效 有志戒烟者此係良好機會無論年深日久烟癮或經多次之戒而未遂到目的者可速來此一試 本院擔負完全責必得其根本戒除之日期癮輕者一星期重者兩星期最久年不過三星期各界諸君如欲脫離黑籍而享康健之福請速來院洽苦海無邊回頭是岸茲為普救同胞起見特將藥費減收半價三星期為限患者注意勿失良機也 如外埠來此不便者本院備有一種內服戒煙靈藥功效與藥針相同無論郵寄携帶均甚便利藥費又特別底廉也

嵩田醫院戒烟科啓
嵩田醫院設奉天小西關大街上頭路南茂林賓館對門院長嵩田
(住院費減價一半每日房飯藥費等均在內 一等四元 二等三元 三等二元)
分院設哈爾濱道外正陽八道街口內路東便是

滬租界勃發反日的暴動
孫科等在後方煽動

【上海四日電通電】脫去軍服潛入租界之中國軍、約達五千名、此等軍人、煽動中國民衆、流布奇怪之風說、本日午后七時半、有華人群衆、手持爆竹、入英租界廣東路四川路方面、燃放爆竹、大聲呼喊、南京路有數萬群衆、高叫「殺日本人」、就中亦有鳴手槍者、擁至三井三菱住友各銀行、開始吵鬧、午后九時半、在九江路與四川路角、圍打彈壓之美國水兵、其他在英租界各處、肆行暴威、並有掠奪之舉、嗣工部局警官總出動、美國水兵亦實行出動、以棍棒彈壓、演出流血慘事、午后十時、始呈鎭靜、因日本陸戰隊警戒嚴重、幸日僑無被害者、據工部局探査、此項組織的暴動、係受孫科陳友等仁之煽動、

安保大將赴滬視察
五日晚由東京驛出發

【東京五日聯合電】海軍省爲慰問上海派遣艦隊並陸戰隊將士、此次決定派遣前海相軍事參議官安保大將赴上海、視察實狀、以資確定海軍此後之方針、安保大將偕同及川軍令部第一班長、澤本軍務局第一課長、福士大尉等、于五日午後九時二十九分、由東京出發、至神戶乘船、向上海急行、預定滯留約二十日、其間與白川大將、野村司令官重光公使等會見協議、

聯盟會可決停戰決議案
中日兩代表論戰

【日內瓦四日聯合電】特別聯盟總會一般委員會、由極度緊張中、於午后四時十五分開會、議長尹曼斯氏朗讀中國代表之書翰中國代表書翰之大意略謂接到上海『戰鬪停止』與『繼續』之矛盾報告等旨、當時招請日本佐藤代表、徵求意見、佐藤代表朗讀下項意旨之聲明書、略謂前線之日本軍現仍受中國正規軍便衣隊之射擊、故有偶發的小衝突、但主力戰鬪行動、已實行停止、中國代表提議要求現地英美法意四國海軍司令官、調査事實、事務總長杜拉孟德氏、表示此項手續、已進行完竣、英美法意四國言明共同協力調査、次爲佐藤代表說明日本軍之行動、略謂日本軍三月三日停止行動、確屬事實、邇來未作戰鬪行爲、予茲言明、對此正在有効的實行、繼續從來之軍事行動、發生一部小衝突、實屬難免之事、中日兩軍分離問題之解決、應委諸對時狀態之中日双方、日本有參加圓桌會議之準備、日本軍於事態平靜後實行撤退、佐藤代表演說畢中國代表顏惠慶昂奮高叫曰、勿爲策謀之幻影所惑、繼朗讀下項意旨之三通電報、即日本繼續軍事行動、日本軍由吳淞附近上陸、八隻運送船入揚子江、又謂鑒於日本軍進至崑山希望聯盟即時採取有效之措置、如將本事件委諸現地軍事當局辦理、則失去召集總會之意義、佐藤代表陳述日本增援軍隊、爲於停戰前由本國出發者、因之不得不實行上陸、此項軍隊、即時歸還本國、爲無可疑之事、當時議長陳述、據顏代表發表之不穩報告愈增大事態之不確實性、吾等綜合本日發表之意見、必須規定確實討論方式、等旨、由此暫時休息、幹部會基於議長之提案即時着手起草議事手續、

【日內瓦四日聯合電】聯盟特別總會、本日午後八時、爲協議上海兩軍停戰、與日本軍之撤退、滿場一致、採擇勸告參加關係國開中日會議之議案、

【日內瓦四日聯合電】一般委員會、午後六時五十五分、再度開會、首先由議長提出在休憩時幹部會起草之左記決議案、

一、對于中日兩國政府要請令在上海之軍司令官、爲確保停戰效力、講究必要處置、

二、中日兩國實施該處置後、須向總會通告、

三、以締結明確停止戰鬪行爲、及期成日本軍撤退之協定之目的、由各國之外陸海三當局協力、使中日兩國間開始交涉、

佐藤日本代表、對于該提案第三項、提出修正動議、再行撤回、中國顏代表、對于第三項亦陳述希望意見、由是入採擇結局以滿場一致可決該決議案、此時爲午後八時委員會議預定明日午前十時三十分續開、

日本少年團慰問上海軍

【東京五日聯合電】少年團日本聯盟、此次爲慰問上海派遣軍、決定派遣三島理事、[illegible]大佐、多門中佐、芦屋理事等、該一行預定五日午後九時四十五分、由東京驛出發、

吳淞航行完全恢復

【上海四日電通電】中國軍在吳淞、從來對于航行船舶、屢次開砲、或消滅燈台、妨碍航行、此次日本軍佔據後、吳淞燈台及其副燈、全部點火、恢復吳淞水道通航船舶之安全、

上海停戰協定交涉
日外務省當局之見解

【東京五日聯合電】在上海停戰協定之交涉、中國側藉口未接到訓令、延期開會、其原因係中國側對于日下開會中之聯盟理事總會誘導有利之策劃、日本外務省當局對此之意見、謂中國側仍然採取迴不態度、在關係國圓桌會議開會時、無論中國代表開會時出席與否、對華側要求事後承認、亦是不得已之見解、

萬里小路伯在北條逝世

【館山四日聯合電】在房州北條靜養中之萬里小路通房伯至三日午後、陷于重態、四日午前七時逝世、享年八十六

西園寺公五日返東京

【東京五日聯合電】西園寺公於五日午前九時三十四分、由興津出發、午後二時二十三分抵新橋、預定滯留一週間、

經濟團体招待委員
說明中國對日暴狀

【東京五日聯合電】經濟聯盟工業俱樂部日本商工會議所、日華實業協會等、聯合主辦招待聯盟調查中國委員一行之茶話會、于四日午後、在丸之內工業俱樂部開會、由團男就斥排日貨問題、廢棄條約問題、國民教科書問題、赤化狀態、社會問題等之五項、以文書提示、有所說明、該委員等似均理解其眞相、

日對華態度
日外相向律頓卿說明

【東京四日電通電】芳澤外相、四日午后三時招請聯盟調查委員長律頓卿、約亘一小時、關於中日及滿蒙歷史的關係、中國政治的內情、軍閥跋扈之現狀、及日本始終一貫之對華政策、對於確立東洋和平之努力、加以詳細說明、要求諒解、芳澤外相、定今後於委員滯京中、連日會見律頓卿、極力說明日本之立場、

日陸相致電表感謝
對上海派遣軍慰勞

【上海四日聯合電】本日日本白川司令官、接到荒木陸相之電報、略謂突破天然及人爲之所有障礙、以占絕大之効果、愈宣揚皇軍之威武、對於貴軍將士此次壯烈之奮戰力鬪、深甚感謝、更對在江南異域化爲護國鬼之勇士及傷病兵、表示最大之敬意與同情、自今對全局民族的決意、愈加強固、槍後之事、即請安心、望將此旨傳達全體將士、

皖贛邊境赤焰仍熾
擄掠綁架農村全破產

屯溪訊云、踞匿贛東赤匪方部周唐等部、近乘國難紛起之際、益肆披猖、雖贛綏靖主任朱紹良積極計畫會剿、奈股匪踞贛經年、蔓延至曹、其勢力已深入民間社會、非一時可以拔除、最近方匪盤踞之弋屬葛源根據地、被五十三師擊破、一部匪軍、聞又向橫峯、黑風洞、等新根據地竄匿、且營新巢穴甚多、如狡兎之有三窟焉、故剿軍閑擊、每破此則竄彼、根本上難於肅清、本月十四日、方部紅軍數百人、率領土共、自弋陽侵入德屬七都、突將該區上古山村包圍、搜索八都保衛團槍械不得、翌晨進鎭八都梅口、該鎭組有保衛團八十名駐此防守、匪軍入鎭、該團出而抵拒、雙方在鎭郊激戰、卒因匪軍人衆械多、不敵奔散、一部馳赴德城駐軍、殺求援、匪軍遂將該鎭佔領、槍殺農民五人、土共梭標、則挨戶搜索、民間所藏、悉數搬運一空、農家耕牛亦被牽去、鎭中及附近農民、因逃亡在外、無家可歸、連日紛紛避免徵境、以求生活、慘狀甚慘、記者昨遇自海口避難來徽商人黃某、詢其最近、贛邊匪勢、黃連搖首說、一言難盡、茲舉其要者告君、其德邑僻處贛北、轄屬邊陲、民風純原、物產富饒、居民勤業樂農、幾不知人世間有憂患事、自前歲方匪盤踞弋橫、進擾樂平、鄱陽、浮梁、萬年、餘干各縣、德與貴溪接壤、匪軍來去、必經德境、故德邑受赤色淫威裹脅同化、比樂鄱各縣尤爲深刻、德屬全縣十都、除小河八村、未受匪禍外、其餘十都各村鎭、無一倖免、其中大半因不堪壓迫、不得已降服而偷生、海口爲八都商業重鎭、有居民千餘戶、商賈稱盛、自去春赤匪光臨、綁人掠物、嗣後繼續重顧者、共十八次、每次又必擄人劫物、初索金銀、金盡則索綢布、綢盡則索衣服雜貨、貨盡則日用細微之物、幾無一而不搜、所未掠去者、惟一片土耳、掠去贓財、均運往弋橫根據地、爲儲作屬區貿易給養之用、綁去男女肉票、在去年八月以前、不願降服及無資取贖者、尙得生活、八月以後、綁去肉票、無論長幼男女、均一律不釋、有不降服者、就地殺葬、德邑土產、以食米爲大宗、茶葉、蔗糖、紙類次之、年產總額、約在四百萬元、兩年來植茶製糖造紙各區、迭遭匪劫、不能製造、至米穀因農民不得安居耕作、出產日微、去冬德邑各村耕牛、大半被匪掠去、今屆春耕無牛、稻作難於下種、德民至此、實陷絕境、毫無生活可言云云、此德與最近赤禍之大概情形也、至德境桐埠匪設之樂河第一船舶檢查局、前曾被阮師二度擊破、局長黃壽章格斃、一時尙無繼起徵收、近因暖水、大夫才駐軍撤去、匪部又派人在該埠重組局所、復行扣航抽稅、可見匪勢之益肆披猖、駐樂平五十五師阮肇昌部、聞將調往他處、不日開拔、日來樂河船隻被封雇者、達二百餘艘、預備運輸軍隊、裝往下游、所遺贛東北饒廣防區、由五十三師開樂接防、該師先頭部隊、近已有開抵樂平、駐婺源防軍韓營、亦屬玩部、日前奉令開往六安剿匪、分駐樂境韓部兩連、亦調集婺城、待命開六、地方公團、以鄰屬赤匪、久欲乘婺防空虛、再度來襲、駐軍朝撤、匪必夕佔、一時人心驚怖萬狀、紛電陳總指揮、及阮師挽留、旋奉陳覆電、婺源防務、准由五十七師俞團塡駐、人心始安定、刻聞六安匪勢稍戢、俞團暫不開婺、徽防仍由韓營駐守、總計婺源現有兵力、合之警隊自衛團鄉村保衛團約二千餘人、實力上尙可抵禦、衆之前任婺源縣長高鳴謙任內將人民自衛團改編之警察隊、剿匪不力、上匪次陷縣城、該隊長蔡子愷、率隊逃竄江灣、向地方勒索巨欵、久爲婺人痛恨、因其擁有實力、卒無如何、此次新縣長柯開雲、洞悉此中癥結、即將該隊解除武裝、將蔡高兩隊長撤職、改編爲一二兩大隊、並徇婺人之請、隊中團員、除柯自皖蕪招來數十人外、餘盡在婺務招充之、使其有愛鄉關係、無附匪通敵之虞、經此一番整理、士氣大振、且易受指揮、各能爲地方盡力、亦柯縣長蒞任後第一滿足人意之事也、本地匪城附匪之徒、經柯縣長將假作病人抬運入城代匪偵察之婺人金佛光拘獲正法、咸聞風遠遁、惟日來贛邊風雲、又呈緊張、海口攻陷後、婺軍警當局、已派兵馳往海口對河曹門中屛等村防堵、杜其侵入、至記者屬稿時、又聞赤匪有自德興侵佔婺南王坦、及中雲附近羅田等處、擄人掠物、是贛皖赤禍、正方興而未有已也、

上海復平靜

【上海四日電通電】因第十九路軍敗退、再現和平景象之四川路方面、今朝來由英租界及虹口方面、歸來之中日人避難者不絕於途、裝載貨物之人力車汽車、絡繹不絕、路角之土囊、亦由陸戰隊繼續拆除、今朝電燈全部明亮、市內電車、預定明日恢復、北四川路一帶區域、亦擬急速恢復、

日海相招待調查員

【東京五日聯合電】大角海相、於五日午後零時三十分、在官邸招待調查中國委員一行、伏見軍令部長宮殿以下、各軍事參議官、左近司次官高橋軍令部次長等出席、開午餐會、並有種種懇談、大角海相預定七日再度與該委員一行會見、就中日紛爭之海軍側態度、詳細說明、

日軍佈置南翔西方
植田下元兩○團長商議

【上海四日聯合電】日本軍佔領南翔後、植田○團及下元○團在南翔西方、佈置最前線、防禦中國軍之逆襲、並警備市街、避難附近部落之住民、因日本軍行動嚴正、漸次歸還、歡迎日本軍、

【上海四日聯合電】植田○團長及下元○團長、今朝十時、在○○之○○○會合、就攻陷南翔後之警備佈置、種種協議、

國民政府仍誤信
日軍進南京
在浦口集中軍隊

【上海五日電通電】據中國側消息、國民政府誤信日本軍有進出南京之意思、魯滌平及其他軍隊、在浦口附近集中、其一部軍隊、已入南京、嚴重警戒中、

團男爵被狙擊絕命
其犯人在現場捕獲
與狙擊前藏相犯人同鄉

【東京五日電通電】團琢磨男、本日(五)午前十一時三十分、在三井合名會社前、被暴漢狙擊、犯人即時捕獲、團男生命危險、

【東京五日聯合電】男爵團琢磨、今朝十一時頃、在三井合名會社玄關、被兇漢以手槍狙擊、負重傷、生命危篤、

【東京五日聯合電】今朝被暴漢狙擊負重傷之團琢磨男、至午後零時三十分、竟爾絕命、

【又電】以手槍狙擊團琢磨男之犯人、在現場即時逮捕、係一年齡二十歲前後之青年、

【又電】狙擊團琢磨男犯人、判明爲茨城縣人、菱沼五郎、(二二)係與狙擊井上前藏相犯人同鄉、

【東京五日電通電】狙擊團男犯人、判明茨城縣那珂郡南前渡村、字前濱直松直男菱沼五郎(二二)

日失業人數
達四十七萬

【東京四日聯合電】據內務省社會局發表、昨年十二月抄之失業者推定數、實達四十七萬七百三十六名、表示最高的記錄、

開發西北

洛陽訊云、二中全會定三月一日、舉行開幕禮、會議中除中央提案討論外交軍事等問題外、各委亦各就所見、擬具提案、當此對日需要各方共同盡責、並需相當戰費、對於開發西北、聯結華僑、均關緊要、記者今(二十七)晨晤中委周啓剛氏據談、軍事外交、自極關重要、余意華僑在外、迭受強鄰壓迫、素具愛國熱心、余在南洋二十餘年、歸國僅五年、現又承乏海外委員會、主任委員當此國難緊迫之中、深願能得各埠華僑助力、覩日來華僑助欵之電有如雪片飛來、所予擬提兩要案、(一)設各埠華僑救國戰費經理委員會、以領導華僑爲統一捐助戰費機關、爲輔助軍事上之要圖、如檀香山菲律濱、新嘉波、緬甸安南各處華僑、可自動的購辦飛機軍械、等軍用品、以貢獻於祖國、(二)規定海外委員會職權及組織、以從事國際之宣傳與殖民地弱小民族之溝通、且華僑支部有十餘處、支部一百三十餘處、分部一千餘處藉此亦可領導華僑促進其進行、本人(周自稱)並決二中開會後、經隴海線、平漢綫、過平津、循津浦線赴寧、再由徐轉道來洛、並往西安、沿途各處調查風土民情、及工商各業情形、並謂欲爲長久對日之抵抗、必須將華僑一部份移回西北、以開發利源、蓋華僑有三種長處(一)在南洋一帶開墾已有經驗、西北荒地甚多、本此經驗、可爲西北開闢墾荒、(二)華僑有資本者、極願歸國爲祖國辦實業、只惜連年內戰、未上建設途徑、(三)華僑有冒險忍耐性云云、

開灤履行調解協約

天津訊云、年來開灤各礦風潮誠爲少數搗亂份子、從中煽惑、故生枝節、工方不外要求增薪、改善待遇、雖迭經實業廳依照勞資爭議法處理、但一礦甫經調解平息、不久他礦復起、妨害礦務之進行實莫甚於此、茲開灤礦務局、爲一勞永逸計、特遵照屢次決書、將外工登記辦竣、此後對其工作之考核、即按裡工登記辦法施行、昨併經實業廳、佈告各礦工人遵照、不得違反協約、文云、案准開灤礦務總局函開、逕啓者、查敝礦外工登記、業已完竣、將來其工作之考核、即按裡工登記辦法辦理、現在對於外工工人、登記手續、均已籌備就緒、擬於月之十日左右開始施行、明年發給花紅、當即按照此項登工記錄辦理、近因各礦風潮甫經平息、誠恐施行外工記辦登法時、或有少數搗亂份子、從中煽惑、別生枝節、擬懇貴廳賜予佈告、並迅飭駐唐工廠監察員、並轉唐山公安局局長、暨敝礦各工會、一體知照、俾利推行、實級公誼、此致等因准此、查去年六月、本廳爲六礦工人、要求增薪、及改善待遇、曾依照勞資爭議處理法、第三條之規定、召集勞資雙方、組織調解委員會、迭經討論、訂立調解決定書、計十四條、經雙方代表簽名蓋章、願各遵守、並由本廳將調解決定書、呈送省政府暨實部備案各在案、現礦務局、既已遵照調解決定書、將外工登記辦理完竣、將來其工作之考核、從本月十日後、即按裡工記工辦法施行、仰爾各礦工人、嗣後務須遵照已成立協約辦理、並不得再有違返前調解決定、書各規定除函復並分令唐山工廠監察員、暨唐山公安局知照、並隨時監察外、其各凜遵勿違、切切此佈、

阜城境內遍地皆匪

阜城訊云、阜城地瘠民貧、籌欵困難、故對於防範土匪、辦理保衛事宜、恒不如他縣、然以困窮之故、大幫票匪、看不到眼、幸未惠顧、不意近月以來、有小股票匪、三五成羣、每夜於更深之時、希圖綁票、以致地方頗感不寧、茲將最近騷擾情形、略誌數案於下、本縣城東北區後、李家村有李姓者、開藥舖爲業、素稱小康、膝下有二子、長子十歲、次子七歲、於一月二日晚、突來土匪五人、將其二子一同綁去、帶至村西後蔣坊村蔣姓之坟中索贖、李某當即向村中叩頭求救村中好義者、與之按戶浮借、湊足五百元、將其長子贖回、其次子被匪綁走、臨去聲言非五千元決不贖給、蓋土匪以其次子年幼、不能辨認彼等像貌、故放其長子而留其次子也、匪去後、李某將家產變賣一空、湊足三千餘元、於日前託其族人某赴武邑某處郊內、找匪接洽至、能否贖回、尙難逆料云、二、西區對寨村車某、兄弟四人、夥居度日、車某係行二、其兄與其三弟四弟皆係絕戶無子、惟車某生有二子、有良田一頃、可稱小康之家、車某之二子、均在連材初小讀書、於國曆年前、在校內被匪將二子一同綁去、臨去聲言要六千元始能贖回、車某聞知大驚、急於其兄弟等四人商議、變產往贖、其兄因恐將來車姓斷絕後嗣、決意變產贖其二侄、弟因其三弟四弟執意不肯、其意以爲因其二兄之子、蕩盡舉家產業、恐將來生活不能維持、故聲言欲贖票便分家、理尙未決定辦法、三、東區小劉莊某、劉以販賣洋布爲業、於日前赴建橋鎭赶集討得賬目二百餘元、揚揚得意、向其同行誇富、並云我現在手裡二百多塊錢、家裡尙存二百多塊錢今年我比往年買賣好多了、言時以手溜錢、表現出一種很驕傲的態度、孰意樂極生悲、言者無意、聽者有心、及該布販回家、後即有匪徒尾隨之、至夜半破戶而入、將其四百餘元一包搶去、但未傷其性命、四、西區白家圍莊、白老乾、於二月十日晚飯後、擬赴市出巷口、只見村北電光閃爍、未幾該電光奔向白老乾面前、白老乾始知爲土匪之手電、欲待逃走、已來不及、隨被土匪綁住、白老乾素性滑稽、言談間能令人發笑、當即向土匪云、『別開玩笑』、土匪聞之頗詐異、以爲每逢綁住他人、皆大懼啼哭、或央求釋放、今白某不但不恐懼、反與之開笑、故土匪皆莫明其妙、正在懷疑間、白老乾提起平生力笑大聲招呼云、『我被土匪綁住了』、只此一聲、村中人、咸聞之、遂赶緊上房、以土槍向土匪下總攻擊、乒乓之聲、驚動天地、該村距記者村僅三里許、聞槍聲頗眞切、隨亦開槍助之、遙相呼應、土匪遂遠遁、白老乾幸脫大難云、

豫南撫委會
決肅清赤匪

開封訊云、豫南特別區撫綏委員會自成立後、憤赤匪之兇燄、抱殲滅之決心、復以赤匪盤據商固光羅等縣、其始勢孤力單、惟蔓延日久、羽毛益豐、政府派隊清剿、而各自爲政、無通盤籌劃、以致師久無功、特組撫委會、有鑒於此、特通電全國聲述此後計劃、決心積極改進黨務、刷新政治、召集流亡、撫綏民衆、聯合鄂皖兩省、戮力同心、共殲匪寇、不盡苞孽、決不終止云、

宋哲元來平

北平訊云、第二十九軍軍長宋哲元、四十軍軍長龐炳勛、八十四師師長高桂滋、察哈爾主席劉翼飛等、關於所部訓練事、定明日來平、謁張學良主任、報告一切、

閻不赴洛

太原訊云、閻近胃病復發、赴洛期未定、趙戴文、趙丕廉一日午離并赴洛、出席四屆二中全會、趙戴文行前表示、晉綏軍餉金融諸問題、此次將與中央商一解決辦法對抗日救國方策、必與諸中委作詳密討論、希採有效方法救危亡、閻一日午假清鄉署歡宴在并各軍政要人、並馮玉祥、宋哲元、孫殿英等各代表、

李德全返汾

津訊云、馮玉祥夫人、李德全女士、前日由徐北上抵濟宿齊魯大學、昨晨七時搭平浦車由濟過津有人晤李、着布衣、狀甚儉樸據談即行赴平、轉返汾陽云、

鄂省修堤

漢口訊云、鄂水災善後委會二十七日常會據水利局長接各縣呈報、水災期間各縣堤脚潰決者三十一縣、當決議照此三十一縣堤脚總長及潰口輕重、分配美麥、並由省府民廳水利局等合組工賑審委會、議定工賑及美麥分配標準、飭令各主管機關於最短期內修築完成、

日海軍機歸還母艦

【上海四日電通電】自發生上海事件以來在○○○飛行場登岸中之航空母艦加賀鳳翔能登呂三艦之飛行機、因昨日之停戰命令、其任務告一段落達成保全上海之目的、各歸母艦

滬租界未解除戒嚴

【上海五日電通電】上海工部局、因租界恢復和平、日內將有解除戒嚴令之意思、但鑒于於昨晚中國人之騷擾、決定暫時不撤回戒嚴令、

日軍佔黃渡
驅逐華軍崑山迤西

【上海四日電通電】中國軍在黃渡西北、構築長約一里半之塹壕、對日本軍顯示敵對行爲、日本○○軍司令部、午前十時、對在南翔之○團主力、發出攻擊命令、

【上海四日聯合電】本日據日本飛行機偵察報告、第十九路軍及顧祝同軍主力、由南翔退却後、在南翔西方四籽地點、構築陣地、

【上海四日聯合電】今朝來在黃渡發見向崑山方面構築塹壕之中國軍、日本軍認爲敵對行爲、命一部前進

【上海四日電通電】黃渡方面之中國軍放棄塹壕構築事業、實行逃走、日本軍殆不受中國軍逆襲之恐懼、此外崑山似有少數中國軍、但敗殘兵大部隊、已遠逃他方、

【上海四日電通電】德野○隊、午后五時、完全占領黃渡鎭及黃渡車站、

【東京四日電通電】關於對黃渡方面中國軍再開攻擊、軍部方面表示此事尙無公報、如中國仍繼續採取敵對行動、再開攻擊、爲當然之事、此爲軍司令官發出停戰命令後、即時發生之事、或以此種行動、爲意外之事、亦未可知、但停戰命令、非係與中國約定者、亦非永久無條件之停戰、爲以中國軍不採取敵對行動爲條件、顯然明瞭、實質的停戰、能否實現、完全視中國之態度如何、然中國軍已受徹底的打擊、當不能成大事、

世界珍聞及其他

太子秉政◇◇炸彈爲賀 孫科住宅之虛驚

上海消息孫科與國府一般蔣派要人、因政見不合、屢生政意、近來所謂『太子秉政』之謠、即爲兩派之爭點也、蓋蔣中正部下、除黃浦軍官外、則爲一部元老派、如吳稚暉藉天仇是、自寧粵息爭、各派合衷、迄於滬戰暴發、其內幕暗潮、固未澈底熄止、此中太子派尤爲衆矢之的、上月廿九日、孫科現住之莫利愛路宅中、忽有一炸彈自外拋入、轟然一聲、震動屋瓦、草地炸成尺餘直徑窟、他無損毀孫科正在會客室與顧維鈞閒談互響之餘、二人不勝驚恐、殆衛士出宅偵捕暴徒已逸矣、據對門老媼言、曾見西裝及長服兩少年、將一物擲院後、即分向東西逃去、事後在彈殼碎片附近、拾得短柬一枚、上書『太子秉政炸彈爲賀』云云、（圖即孫科）

空戰 消極防禍法 動◇急◇鬆◇定 德法兩制較爲安全

近世科學昌明、飛機之用、遍於全球、空中戰爭、神速猛獗、而炸彈之投擲、更足以盡『殺人放火』之能事、軍用飛機所投擲之炸彈、共有四種、一曰發火炸彈、重一公斤、用於發火、二曰開花炸彈、重自一公斤以至二十公斤、用於殺人、三曰地雷炸彈、重自五十公斤以至三百公斤、用於毀屋、四曰毒氣炸彈、重量與地雷炸彈相同、毒氣有浮性與沉性之分、如綠氣與生光氣（化學成分爲炭一養一綠二）少頃即散、屬於浮者、又如芥子毒氣、久積不散、屬於沉者、毒氣彈之投擲、需價過昂、迄今尙無成效之可言、毒氣砲之施放、已視風之處、或試用於風向有定之時、各種炸彈爆發之原因、彼此略不同處、有發火炸彈之中、充塞鋁與養化鐵合成之『燄粉』蓋遇火而發猛熱之悍藥也、並置引火丸激與使燃不易想滅、地雷炸彈之中、則挾有甚大之氣壓力、旬然橫決、猛不可當、最新之戰略言、軍用飛機之投擲炸彈、有四要旨、一爲心理作用、嘗向人民集合之區或政府駐在地擲彈搖動民心、二爲經濟作用、襲擊重要工廠、三則側重交通炸毀車站或鐵道、四則側重軍事、專攻軍閥圍或要塞、但西方各國之營房屋頂、均用彩色之漆、加以描繪、使與樹林無分、避免敵機察覺、歐戰後十五年來、炸彈之猛烈、又覺遠甚於前、各國政府與人民、當於郵電局內之地窖中、設立報警總站、而於全國各地、遍設瞭望所、用極簡短之符號、傳達消息、計分『動急鬆定』四字、譬如敵機將於四十分鐘後飛到者則曰『動四十』四十分之時間、乃藉速算器、就敵機之速度推定之、若敵機已到、則單用『急』字、居民聞警即須避入地窖、若敵機已過、而未脫離危險之時期者則曰『鬆』、至危險時期過去而後、則曰『定』瞭望所散布之法、英國用集中於一點之三道制、法國用不規則之通信網制、德國用互相維護之棋盤制、三者以德法兩制爲較安全、若若個人自衛、據西方建築家之推算、惟有鋼骨水門汀之洋樓上、方平頂堆砌沙袋高約兩尺、（半公尺以上爲最低限度）則各種炸彈、落入沙袋堆中、不至爆發、其工程不堅固者、不可嘗試、餘如工業區中之廠屋、則宜援照兵營辦法、於屋頂堆置沙袋之後、再用樹枝等物、遮護全屋、彈雨來時、不宜向窗口探望、道中聞警、宜靠壁以避之、凡此數端、均爲應付空中戰爭之消極辦法、示與海陸軍人之積極防禦法不同也

日光電氣 未來之動力

美國科學家、哥布侖支博士、近發明一種新奇動力、以代寶貴之電氣、此種動力、取之不竭、用之不盡、宇宙不毀、即可常存、任何人皆可享用、其動力爲何、引用日光發電發火發一切之大動力是也、法極簡便博士製就一種蓄光電池、內貯硫水鉛鑛、外附引光電流針、對準太陽光下、則最强烈之光線電力、即爲發現突、博士費之十年之苦功、方爲研究成功、已進行施於他種工作、無不神效、其電力之豐富、爲任何電氣所不及、全美各地、現正極力建築大規模之日光發電所云、

劉文島 機警過人

今駐德公使劉文島、由軍人而政客、由政客而外交官、世多美其爲官之工、其人則蔣百里氏之高足也、民國十五年、唐生智駐節湘南、以北軍壓境、內不自安、百里以劉薦之、唐謂塵蘇（劉字）足爲君解此困難、唐殊禮重之、旋復浼其代表入粵乞師、與蔣中正談數小時、綿嫣不倦、蔣賞之曰、幹吏也、唐後附共反蔣、驟辟劉爲主政事、劉斷其必敗、毅然去漢皈依蔣氏、得任總政治部副主任、此爲劉投身政治舞台之第一幕偶赴集會、發一二言、輒賓大辟宏、爲人駋目、顧其性、實尖巧不失鄂人本色、民十八、蔣中正軍西征桂系、得李品仙部輸覺挺進之助、不戰而克江漢、仍係劉氏爲作說客、其師蔣百里偶與共博於李之參謀某處、八圈麻雀之後、逸興未闌、改戲牌九、劉方當莊、忽報總部二人必來晤我、且必有要公、當於別室延見、客入躁曰、我亦來參戰耳、劉故自他室出貌、爲不知此間有賭者、粲然和曰、難得老師（指蔣百里）、學生敢不倖場、遂旁立以銀幣幣二下注、百里弗悅、退而語人曰、塵蘇恐此二孝以其衆賭事入告、遂以我爲砲墊、論機警固機警矣、其如過傷纖巧何、時以爲的評、

德國新建大飛船 從事橫斷大西洋 裝氣廿萬立方米突 載客五十二人…運郵件八噸

據世界最著名之齊柏林駕駛者愛堪納博士聲稱、橫斷大西洋之定期載客航空事業、爲將來一可保險之成功、然專爲快郵及快信之目的、德國現又開始建造一新齊柏林號飛船、船名（？）號、較原齊柏林大兩倍、現正在菲德瑞沙芬建造中、常造成之時、將裝有近代橫越大西洋輪船之一切設備、並可節用五十二名船員、此新飛船裝置氣、氣之總容量爲二十萬立方米突、載客五十二人、並有裝運八噸重快函郵件之房間、在船身中部有一艙、乘客居處、上部設二十六艙位、每一艙有二床、下部則有休息之客廳數大間、裝有大玻璃窗、角度約爲四十五度、如此乘客將能飛經之處、一覽無餘、廚房則爲電爐、該飛船共有四發動機、四千馬力、飛行速度爲每小時八十英里云、

德人自殺統計 漸增多 生產率減低

柏林訊云、據此間統計局發出之自殺數字報告、謂最近自殺者甚多、在過去十年內、自殺者有一萬五千九百十九人、平均約每日四人多、可追溯以前情形、一九二二年自殺者、平均每一萬人中有三、四八人、以後逐漸增加、至一萬人中有四、三三人、在一九二七及二八兩年內、微有減少、但在一九二九年又增多、及一九三〇年增至每一萬人有四、二二人、在一九三一年上半年內、自殺者九百四十二人、較一九三〇全年之總數一千八百三十一人則有增加、於過去數年內、自殺者多爲老人、同時德國生產率則表示確定之減少、雖死率已減低、平均生產率仍屬增高、譬如在一九〇〇年、每一千人中有三十八誕生、至一九一三年僅有二十七人、一九二九年則減至一半、每一千人中有十八人、一九二九年之死者、平均每一千人中有十八人、一九二九年之死者平均每一千人僅爲一二、六人、然目前六千三百萬人口之總生產數並不高於九十年前、彼時德國人口僅有三千三百萬人、目前生產數爲一百十一萬六千人、九十年前爲一百二十五萬、與他國相較、如德國生產率爲一百、佛英國低於德國、瑞士爲一〇一、瑞典一〇二、比利時一〇八、法國一一二、尼德蘭一四九、意大利一五三、西班牙一六四、布加利亞一〇七、波蘭一七六、柏林勞工階級之生產特別減少、農村生產率、仍高於一般生產率、但在各城市、低下百分之五之四十二、在柏林爲百分之五十七、德國總人口爲六千三百萬、但全世界之德人總數爲一萬萬零三百萬人、居住歐洲各國註冊者爲二千一百萬、北美一千五百萬、南美三百萬、其他國家一百萬、且此等僑民之子孫核計、共達三千五百萬人云、

意國考古學者之新發現 哥倫布爲西班牙人

美洲大陸之發見者哥倫布氏、史記舊說謂爲意大利熱納瓦產、亦有認氏爲西班牙人者、近意國考古學者亞勒米爾氏、以通曉古文書著稱、依其最近入手之十五世紀古文書發表新說、謂氏爲西班牙之瑪焦卡島產、已無疑義按從來謂氏生於帕比亞大學、而爲船員既畢業大學而不稍諳意文、其非意人可知、至氏爲何隱秘其爲西人、而稱爲意人、則因氏其準備赴美航行時、其原籍人民謀叛而氏之出航一切費用、係西王所賜、故諱言之、說明此中消息之史料、似多有之云、

男子間的同性戀愛

馬寬在其所著『歐美淫業史』第一篇第五章『古代同性愛的淫業』標題之下寫着如下、這樣幾行、『世界上有此八、能夠爲同性的個人爲他們的異性所驅使的一樣、這些同性愛的人、在情欲方面、對於異性是要排斥的、正如同通常好像那些異性愛的人、在情欲方面排斥同性一樣、同性愛的男子、專被男性所引動、同性愛的女子、亦專爲女性所引誘、同性戀愛的現象、照我們所知道的看來、在人類歷史的開始已經就存在了、』同性戀愛的事實是不容否認的、男子與男子的同性戀愛、在吾國清代中葉差不多是公開的、有人解釋同性愛的男子乃是具有男人的身體和女性的性靈同時存在的人、在兒童時代就異常愛慕他的母親和姊妹、處處學習她的好尙、甚至模仿她們的動作、久而久之、便會自己戀愛自己起來、等到遇見情投意合的同性時、認爲他好像自己一樣、遂於不知不覺間移自戀而爲同性愛、實在天下的一切男子和女子、俱有所謂『潛伏的兩重性』許多同性愛者、無論在生理或心理上、都不免含有『異性的機能』在內研究性的心理的專家靄理斯說、『常生物體剛剛在成胎時、陰陽兩性均占一半、隨後他們在發育時期中、或男性的胚胎占優勢、或女性的胚胎占優勢、等到人體完全長足之時、祗有少數失勢的異性的性質存留着、我們由此推想、可知在愛同性的人和有兩重性的人中間、因兩性的質和並應存應棄未能照常態進行、故其結果在機體上顯出一種畸形而適於運用同性愛的衝動、轉運用異性愛的衝動尤爲適宜、或者對於二者的動尤爲適宜、』靄理斯又告訴我們、來脫米提於一八九四年曾在維馬美國醫學會中、宣讀一篇論文、發表他的『汎兩性的體論』說明男性中有潛伏的女性胚種生存在內、在女性中亦有潛伏的男性胚種、二且都潛伏的胚種和對方的胚種競勝、有時前的竟然制勝後的、達爾文派的學者赫克爾也認定一種事實和同性愛的遠祖本來是兩性同體的、至今他們自己在胎時均曾有兩性同體的現象、科學家薩爾克和客立曼、根以爲兩性同體在高等脊椎動物之中、雖爲變態的現象、而當其先祖時、也未可知、一種常態的現象、或者兩重性是現今兩性同體在人類中還是存在的、罕勃則更肯定的說『世上沒有純粹雌性或純粹雄性的動物、除掉雌雄性同體者和有兩性並立者之外、一切動物都具有一個占優勢的性、和一個潛伏着的性、由此我們可以知道、男子具女性的性格和好尙、不是什麼神秘的或是不可思議的事情、最顯明的、就是那失勢的寺人（俗稱太監）一稱宦、稱閹奴、他們的言語、舉動和性格、簡直和女性相彷彿、並且終生不生鬍鬚、在吾國歷史上寺人、和其他健全男性的同流醫事、不一而足一直至清季寺人的末運告終、所謂龍陽君當富無更難僕數了、前漢書佞幸傳『漢興、佞幸寵臣、高祖時則有籍孺、孝惠有閎孺、此兩人非有材能、但以婉媚貴幸、與上臥起、其後寵臣、孝文時士人則鄧通、宦者則趙談、比宮伯子、孝武時、士人則韓嫣、宦則李延年、孝元時、宦者則弘恭石顯、（未完）

中國發明新利器 機關刺刀功用驚人

津訊、呂世明、對於軍用品之研究頗有精驗、前經吳佩孚白眉等捐助數百元研究三月、最近發明一種機關刺刀、可以自動破壞電網等物、用於飛機及地面均可、由北洋大學機科教授張文治、代爲製成、即在該試驗、成績頗佳、聞日內即將此刀呈送軍政府以供使用、茲誌其功用於後、一、能自動破毀電網及刺絲阻物等、二、製造簡易、且甚經濟、與通常刻刀同、三、爲我國今日苦戰必不可缺之利器、四、其鋒利超於一切刺刀、殺敵破阻並用、告以備砲火在所不能、使用或無備之處、

婦女界之福音

貴婦淑女 經血不調 及經期腹痛 紫黑成塊 宮冷白帶 久不受孕 屢患半產等

鹿胎冷香丸 奇效如神

婦科聖藥、鹿胎冷香丸、專治婦女精血不調、經前錯後、經閉止經來腹痛、色氣不正、紫黑成塊崩漏子宮寒冷、赤白帶下、懷腹疼痛、心不安眠、精神睏倦、瘦病咳嗽、氣虛血虧不能安眠、或胸腹脹飽、自汗盜汗、或子宮有病多年不孕或患半產、連傷數胎、以上各症、飲食少思、一經服用無不力效效力絕大、萬試萬靈誠婦科第一聖藥也、

大贈送福音

本藥房由上海包銷鹿胎冷香丸、爲救濟患病仕女起見不顧原本特別犧牲五千盒、作爲贈送東北士女之用、以昭効力而使推廣凡於贈送期內、買冷香鹿胎丸一盒者即送一盒、買半打者、即送半打、贈完即照定價售賣機會無多、幸無失却、

價目 定價每盒四元半打二十元買一盒送一盒外埠函購背款先惠郵費在內說明書函索附郵票一分即寄

總發行所 奉天鼓樓西路南 金城大藥房

淋

急性慢性淋病？及年久白濁！

山得爾精 神效無比 一盒斷根

山得爾精、乃德國史萊爾氏所發明、在山得爾藥廠製造爲空前未有之發明乃淋濁滅菌去根之藥也、藥內含有Sandol Phenylum Salicylf cummethylene Blue等高貴藥精故效力極大、萬試萬靈、應爲淋病新發明、絕妙之靈藥也、內中檀香油、非南洋熱帶產、功攻不著、本藥乃採取南洋出產最富之檀香油、揀精質所製成故效力最大

山得爾精的治症

山得爾精、爲德國新藥、政府實驗、山得爾大藥房、最新發明、治淋斷根唯一之靈藥也、凡五淋白濁、及其他尿道諸病患、輕症一盒、重者二盒、日久者三盒、服完之後立奏奇功百治百效、萬試萬靈非普通市上所售一般治淋藥、所可比擬也、故歐美各國諸醫、無不頌其爲淋病聖藥、茲將特効列下、急性慢性、赤白淋濁、尿道疼痛、風火砂石、睾丸腫大尿意頻數、尿中混血、利尿不通婦女白帶子宮炎腫、定價每盒大洋二元每打二十元外埠函購貨款先惠寄費在內

總經理奉天鼓樓西路南 金城大藥房

寒日迫在目前 胃腸之養生法

胃腸虛弱之人由于此時之不養生則罹胃潰瘍或慢性腸加答兒

天氣如近來之寒冷。吾人爲增高體溫。抵抗外部。由於身體自然之要求。而致過食。及運動不足。害及胃腸者。頗不之人。

胃

病中最多者。爲胃亞得尼。俗稱胃弱。食物入胃。則覺胸中痞積。非常苦悶。雖屆食飯之時。覺腹中不餓。而出噯氣。且腹鳴不已。或聞似上腹部存水之聲。此種容態。即胃亞得尼症也。此種胃常得尼。因何而發生者。原來胃中一入食物。胃即起一種蠕動運動。將食物與胃液適宜混合。而送入腸中。胃部筋肉之力衰弱。則不能充分發揮此種運動。此即胃亞得尼也。故因食物長時間停滯胃中。則覺胸中苦悶。且由於食物醱酵。而生噯氣。分解之有毒物質犯腦。尙發生神經衰弱之症狀。此種病症之

療

法。從來爲與食物分數回用。以減輕胃之負擔。待用少量。或投以助消化衰弱自然恢復。或投以助消化之藥劑。此外似無何等特效藥。最近發見對胃亞得尼。有非常特効之聖藥。此種聖藥。爲醫黑非微生物全成分。由活性狀態。製劑化之澤村博士『錠劑若素』。此藥曾被人稱爲近代藥學驚異的存在。何以對於胃亞得尼有特別功

効

因有効成分。原有種種。就中能使衰弱胃之筋肉復活。最有効果者。與從來消化劑或健胃劑對症的效果不同。對於病源即胃筋組織細胞。直接使之發生活氣。有使其衰弱。恢復其機能旺盛之作用。

『若素』此外尙含有其他十餘種非常强力消化酵素。不僅能助長消化。吸收食物。所有之成分。如與吾等消化器中分泌之酵素混合。更有使工作能力强大數倍之作用。又含有與膵臟分泌之酉蘇靈。有同樣性質之物質。能使胃腸運動機能良好。消化液分泌增多。使食慾增進之効果。亦非常顯著。因此『若素』對於胃亞得尼。實爲最完美之治療藥。且不僅對於胃亞得尼有如此特効。此外對於胃酸過多症。胃擴張。胃潰瘍。胃下垂等症。以及急性慢性胃腸加答兒。常習便秘。乳幼兒消化不良等症。各有顯著之功効。

對胃腸衰弱者 適宜之榮養劑 一月体重增加約七斤

◇近來榮養劑。有種種精品出現。世人似以爲榮養劑如含有二三貴重榮養素。消化吸收自如。即爲非常有効之劑實際。不必如是。第一由成分方面言之。吾等保持健康必要之榮養素。不止一二。如蛋白質。阿米諾酸。維他命。奴克靈酸。鐵等之榮養價值。縱如何高貴。惟僅此不得期待有

◇營養增進必要之完全効果。縱榮養劑。爲有消化吸收自如者。如爲極度衰弱之胃腸則或大部分無變化通過。或使負擔過重。發生下痢及其他等障礙。動輒使衰弱更呈惡化。然最近因營養學進步。發見補救此等缺陷之榮養劑。此榮養劑稱爲榮養酵素劑以黑非菌爲主要成分。澤村日本帝國大學名譽教授發見之『錠劑若素』是也此種聖藥。所含之榮養素。有

◇優秀之蛋白質。阿米諾酸。脂肪。含水炭素。古利克堪。奴克靈。萊奇精。及其他有機燐鈣鐵等。自勿待言。此外在維他命方面。含有ABDE在營養方面亦有如酉蘇靈之物質。其含有之豐富。由此可知。總之凡保健上必要之榮養素。殆無不含有。加以由於强大之酵素作用。對於

◇胃腸與以活力。使之恢復衰弱。自然能發生攝取消化榮養素之能力。故由此發生非常之食慾。即對於榮養劑以外之飼食。亦能消化吸收。是以結核患者。食用與健康人同樣之粗食。尙且由於『若素』其榮養見異常之增進。每日僅用三丸。則一月之後。必增加數千瓦之體重。『若素』實有普通榮養劑夢想亦不及之靈効。

胃弱全快 體重增加

予爲文科大學生。因之多居室內。以致運動不足。自數年以來。患胃亞得尼。非常苦惱。三月中旬。始知有『若素』聖藥。連服之後。在第二週間。食慾非常增進胃腸。非常妥帖。今夏亦無例年夏瘦之現象。爲作卒業論文。曾徹夜不眠。但亦未感何等痛苦。如斯胃亞得尼自然消滅。較未服用『若素』時。體重增加約十斤。副現象即慢性神經衰弱。亦告快愈。予對於『若素』之偉力。實有所感服。（京都山本幸平）

購買「若素」者須知

『若素』目下已由富有資力之三井洋行向中國南北各地著名大藥店開始批發售賣。各地人士。如不能就近購得此藥時。可隨時向各地三井洋行支店去函購買。縱買一瓶。該洋行亦必加意包裝。對於郵送。負担完全責任。蓋三井洋行因『若素』効力偉大。故不惜爲顧客出此種便利的創舉。至於藥價。金票一元六角者。可供一月服用。價格亦非常底廉（記者附識）三井洋行各地支店如下。

上海四川路。三井洋行上海支店。漢口大平街漢口支店。北京東單牌樓總布胡同北京支店。天津日本租界天津支店。長春室町四丁目長春支店。奉天郵局私書函第四十二號奉天支店。哈爾賓水道町哈爾賓支店。大連市山縣通大連支店。青島堂邑路青島支店。大連市浪花町滿洲代理店日本醫藥株式會社其他各地大藥房皆有出售

營口間 [illegible]

鐵路 城子間 東門 金州 大連到 [illegible]

鐵路 沿線 [illegible]

鐵路 吉林間 長春到 [illegible]

奉線 （天奉往） 安東開 [illegible]

鐵路 秦皇島 塘沽 天津東 天津總 前門到 [illegible]

錦縣 溝帮子 新民 南站 瀋陽 [illegible]

鐵路 由哈爾濱到 齊齊哈爾 滿洲里 [illegible]

由海參崴到哈爾濱 [illegible]

長春 到哈爾濱 [illegible]

長春開 張家屯 陶賴昭 雙城堡 哈爾濱 [illegible]

二次請駕代表等 今日抵湯崗子

二次敦請溥儀出廬代表團馮涵淸等三十六人、四日午前往謁遜帝於其寓處、極力請駕、結果深諒民意所趨、似乎漸亦覺悟不容諉卸、該代表團遂除重要份子數人殘留外、其他均已回奉、至於殘留之代表、則定于今七日、隨從其他要人行抵湯崗子溫泉、俟張景惠臧式毅等三次請駕團于七日由奉抵湯後、即于八日晨偕同一路直赴長春、即于九日舉行執政就任式云、

馬占山電告 籌備南來

新國家成立典禮臨近、奉吉兩省巨頭多往會、馬占山於三日有電報告政委會、日下正在準備行裝、定于日內由江起程南來、至長參加建國典禮云、

五小宿舍工程暫停

小西關第五小學校、前因學生宿舍、不敷佔用、特在該校西側隙地、建一宿舍、內有數十間、已開工多日、嗣因去秋省城發生事變、該項工程、即行停止、茲者該校、雖已恢復、但因限於經費、此項工程、乃暫行停工、俟將來籌得經費、再行開工云、

優待電話取消 一律徵收話費

奉天市電話局、因事變後、營業不佳、每月賠累甚鉅、長此以往、實難支持、乃決定將各機關團體優待免費電話、一律取消、自本月起概予收費、已于四日通告關係方面查照云、

東北行政委員會通令各縣 一体舉辦建國祝典 新五色旗式制亦正式頒發

省府頃令各機關略謂、奉東北行政委員會冬電開、本月九日執政行就任式、即定於十日十一日十二日三天開建國慶祝大會、仰各該省區屆時舉行、并轉飭各地、方一體照辦等因、正轉行間復奉電開新國家成立、業經正式宣佈、其在新政府未成立以前、所有各省區及蒙古地方行政組織、暫仍舊貫、各該省區地方治安、并由各該長官切實負責、轉電一照等因、除分電外合電查照云云、

省府又令各機關日、奉東北行政委員會冬電開、本月九日執政就職新國家、國旗定爲五色旗、地用黃色、旗之右上角、用紅藍白黑四色、佔全旗四分之一、特電查照等因、查新國旗爲橫長方形、係六與四之比、譬如橫爲六尺、則直爲四尺、其左上角紅藍白黑四色、係順序排列、此一邊均依旗桿紅藍白黑四色、共佔全旗四分之一、其餘四分之三旗地、全係黃色、仰即照製、於執政就職之日、一體懸掛爲要、并令所屬機關一體遵辦云云、

學生書費額 操衣擬官發

省市各小學校開學已四五日、各種教科書、因未印就、尚未發放、至學生應納之書費額、高級一元、初級五角、又操衣、當局爲使紀念建國計、均擬官發云、

晉閻驅張策畫顯露 山西軍節節東進

晉閻就職晉綏綏靖公署主任、對于驅逐平張策畫積極進行、現並總露其計劃、陽以援助爲名、調動山西軍出動津東、平張無如之何云、

張部老將離貳 聯晉倒張

北平張學良部下、舊派將領久有與張棄絕之意響、近因晉閻出山、復掌握軍政權、故擬聯晉、以借晉力倒張、晉方亦擬借用此派之力以驅、致双方現刻往來頗密、現已進行計劃云、

省府委大批警務局長 新民康平等十縣

奉天省政府、現爲整頓警務起見、于昨四日發表、委任各縣警務局長、計新民楊如柏、康平譚永如、義縣鄭烈武、通遼馬希芳、盤山張德印、昌圖田慶良、撫順賀錫珉、台安方殿一、本溪常庚堯、莊河苗建發云、

溝營通車 商民頗感便利

奉山鐵路支綫溝幇子至營口間、業經通駛客貨混合列車、頃聞該支綫、沿途各站經王殿忠部軍隊、及新募路警之保衛、對于行車頗屬安全、每日爲往返列車各一次、往來之商民、愈稱便利云、

鐵路運貨 減稅一半

財政廳、現爲減輕商民負擔起見、特于昨通令各稅局、嗣後凡鐵路運貨、路過局卡、按照原章、減收一半、以符減輕商民之本旨云、

天氣豫報

北東風 三月六日 晴後曇

五日之溫度 平均 三度六 最高 九度七 最低 零下一度七

官銀號開付 遼西滙欵

昨秋事變前、遼西各縣滙省東三省官銀號欵項、該號均未照付、現遼西各縣地方秩序恢復、所有滙欵、聯單、業經送省、該號乃開始照付該各縣滙欵云、

實業廳通令各縣 設立商工會

實業廳長馮涵淸查新政府即將產生、各機關團體均次第恢復、惟各縣商工兩會、自變亂後、均行停頓、對於地方商工兩界、受無統係、茲爲整頓計、特令各縣已成立商工會者、迅速改爲會長制、未成立者、着即籌備改組、瀋陽縣遵令後、當即派實業局湯自川爲商工兩會籌備主任、以便籌備一切云、

限制警保商團請假

奉天市長趙欣伯、現以省垣防務、關係重要、特於四日分別通飭警保及商團、無故不得請假、或擅離職守、請假者須有正當理由、經該管長官許可方准離職云、

追悼魏宗德續聞 趙市長祭文

本城保安第一隊隊兵魏宗德、因擊匪殉職、曾于四日上午由本城警保當局、假珠林寺開會追悼、是日市長趙欣伯擬就祭文、由保安局陳科長代讀、文日、維大同元年三月四日、監督趙欣伯局長當率陳嗣局長高鳳岐、率同全體官兵等、謹以清酌庶羞、致奠於士兵魏君宗德之靈日、嗚呼士兵、秉剛毅之天性兮、誓軍紀而精純、憂變亂之靡止兮、入行伍而衛民、愼勤務以奉法兮、民爲倚畀所式矜、忽聞伏莽起於都市兮、乃挺身而捕巡、登時飲彈而殞軀兮、胡蒼天之不仁、幸巨憝已落網兮、得稍慰於忠魂、獨不念及身後遺族兮、貧苦難謀乎生存、悵此生之謝責兮、尚不愧爲完人、欣伯等同僚而情深、奠酒漿於地下兮、不禁一往而情深、寄悲懷其何極兮、雖聲迹乎哀忱、嗚呼尚饗、

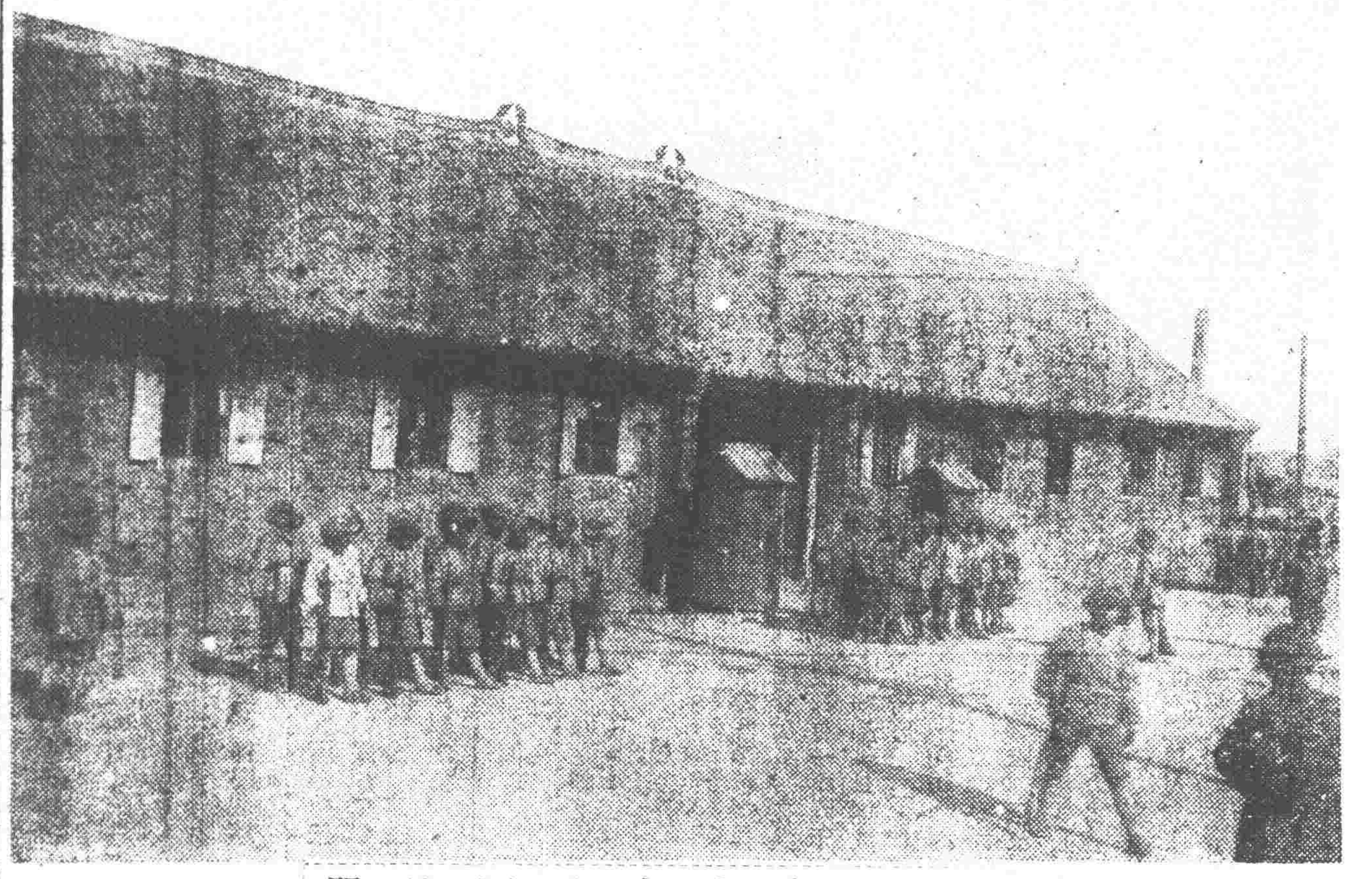

滿洲國未來之重要機關 禁衛軍本部 向爲吉長鎭守使署

白晝行搶繁華市 勇敢厨役徒手縛匪

昨(四日)下午二時、大西關大街大井沿東首、錦全鈺錢莊、突來一人、身着靑衣、身形短小、年約二十餘歲、進屋聲言換錢、而該號執事令其出錢與換、該換錢者、向腰中摸索片刻、即取出手槍日、這就是錢、該執事見勢色變、急蹲在欄柜之下、該號厨役李某、身材長大、氣力强壯、此刻在後屋理午餐、聽前柜爭吵之聲、從後門繞道、躡踹走至該匪背後猛力環抱、乃將手槍奪下、因該匪身小力薄、槍一被奪、掙扎之力、後經該號綁縛、隨即報告四警將匪及槍一併携帶至五斗居分所、由所長滕凱、該匪供稱馬姓、現住小南門裏、門牌六號、年二十五歲、係初次行搶不諱、新買之槍、槍價尚欠二十餘元、未能交清、現在想要做一滿貫賣、好還槍價等語、後經該所長、備文送交四分局、轉總局究辦、至於執刑日期、聞在二三日內云、

市署派商會改組委員長委員

市政公署、以改組奉天市商會、業經令行該會在案、特于四日派該會臨時會長方煜恩爲改組副委員長、其餘臨時會董均爲改組委員、即日加委、飭即着手改組云、

郵局取銷郵包加費

郵政管理局、前因四洮洮昂鄭通以及大通各路沿線包裹、須由瀋海吉長中東各路轉寄、均加收一個單純費、現該路等沿線平靜、照常郵寄包裹、乃於三日通告即日取消包裹加費云、

市政署飭警局整頓 電車路側秩序 查禁人力車馬車拉客吵嚷

市政公署以大西門外電車路西側之空場地點、車馬往還行人絡繹、洵爲交通衝要之處、乃近者各馬車及人力車等均在該處任意停放、紊亂秩序、妨害交通、現查該處又爲電車線之終點、所有上下乘客異常擁擠、一般人力車夫均爭打吵嚷、攙往拉生、尤於觀瞻不雅、若不嚴加取締、殊不足以重交通、維持秩序、特於四日令行警察局轉飭該管分局一體遵照、此後對於該處之人力車馬車停放地點、務須切實指定認眞整頓、其有任意停放紊亂秩序及人力車吵嚷爭拉座客者即從嚴取締、俾昭炯戒云、

搶

◆小北邊門外東北大學附近趙子飛、於四日下午、由北來匪人三名、各持大槍、闖入屋內、將家人均用繩綁上、威嚇、其搶去大洋三十五元及衣服多件、遂向北逃竄云、

◆城北蒲河村農民王七、於四日因事進城、趕三套馬車來城、行抵于林堡大道上、被三匪人搶去馬兩匹及衣服大洋兩元五角、後三人即向北逃去、

◆城東楊官屯地方、突於四日早有鬍匪二十餘人、均持大槍在村外下卡、凡來往大車均被劫住、除搶掠錢財外、卸去牲口計有二三十匹、後經縣警處得信、派馬警往剿、匪即騎馬脫逃云、

省垣警備周到 應勿庸人自擾

連日城內市民因警所提堆沙包、謠傳關內派來便衣隊潛入省垣、乘機暴動、以致綁票來城避難者、亦欲遷返、而居省者多信以爲眞、實則各警察分局之堆設沙包、非爲便衣隊而設、不過藉以防匪而已、按瀋市安全日時而論、本無便衣隊可乘之機、且警保林立、治安無虞、更不必庸人自擾也、

興安屯墾軍 歸服張海鵬

高仁紱所統之興安區屯墾軍、茲已完全歸服蒙邊督辦張海鵬麾下云、

籌開防疫會議

奉天市警察局長齊恩銘、因當此春令陽氣上升、深恐各種時疫流行、傳染各處危害生命、爲此籌備於日內舉行春季防疫會議、令召各分局警官到局、共同討論辦法、以便通知商民遵照云、

奉山借調路員 有返原任說

奉山鐵路管理局、曾於事起始通車之際、由瀋海路局、暫各路力、借調多數之路員、襄理路務、聞前由瀋海調來之總段長楊竹軒、有于日內返歸瀋海路局之訊云、

二十個房戶 聯控房主

大西關上頭住有張奇山者、有房屋二三十間、當此錢法奇緊、不但未落房租、近日反將房租增加二元、是以二十餘家房戶、因不能平、遂聯合一氣、在警察局呈控、請求法辦云、

徵擧人士之規定

東北行政委員會、爲徵求民隱、施行興革計、規定各省區選士條例、通飭各縣遵行、茲經省政府按照條例、飭縣採訪三人、通令各縣、於三人中、决定一人、然後送省查核云、

實業廳委任秘書

奉天實業廳長馮涵淸、以本廳秘書處秘書去職多數不敷辦事、於日昨委任劉德成、爲本廳秘書處秘書、劉秘書奉委後、即行到廳視事云、

高國柱長西豐稅局

奉天財政廳長趙夢南、以西豐稅捐局長富奎、因病呈請辭職、當即照准、遺缺委任高國柱接充、高局長奉委後、即整裝赴西豐稅局接事、

局長被誣已雪

市政公署、曾經警察總局、於日前呈控匿名呈控、警察第六分局長、王某、種種不法情事、當經双方會同派員、依呈詳查、現據查究之結果、所控各節、盡屬子虛、業經傳諭該分局長、秉正從公云、

老閻王匪犯就獲 餘黨尚在嚴究中

市警第六分局局長王子良、自任職以來、對于境內治安力加整頓、于本月三日、據該局便衣報稱、查得瀋海路、東毛君屯村長謝永久、自事變後即經率領其子謝長林、偵悉查賣大宗軍火、今偵得該等業已回家、仍操賣軍火之生涯、供給撫順地帶匪團使用、等語、該局長、當派差遣隊長、欒學用、帶同警兵前往拿捕、即時將謝永久、及同夥王樹淸、李福、等三人捕獲、並經于其家內、起出毛瑟槍一支、子彈七十數粒、刺刀一把、帶局訊辦、聞該等、向于瀋河瀋海路綫拉幇號搶、其幹部隊、約有數百餘人、擁有機關槍、迫擊炮等、精銳之器械、該分局長正在研訊、追討中云、

皇姑屯警察 連日捕盜

皇姑屯興隆街住戶、馬張氏家內曾于去歲八月間、被匪搶去財物五百餘元各節、曾誌本報、現經警察分所、于本月三日晚、將該案匪人、王樹淸一名拿獲、供認搶不諱、又于四日晚經該分所長、于境內興隆北二街、門牌三三八號院內、查獲匪犯李奎云、王福田二人、並起出多數之贓品、經訊供合

修理沿站路綫 電務技匠出發

奉山路局頃以該路沿線之電報路綫各線、時生故碍、特於四日晚四時許、派電務技匠等備帶電料物品、由皇姑屯搭乘專車一列、出發沿途修理云、

瀋水小新聞

一無捐被罰一

有五二一號洋車、于昨四日上午十二時、行至小西邊門、因未起捐、被該處崗警查見、當即帶至分所、飭罰現洋一元、並令限即刻赴總局起捐去、

一車翻泥中一

大西關工夫市胡同、住有山東人王洛二者、係山東人、因無正業、每日拉人力車、藉資生活、四日下午三時餘拉坐客某甲、由南關往日站、行抵喇嘛莊子附近、一時不愼車翻泥中、客人滿身泥水、後經旁人扶起、坐客自認倒霉而去云、

一大接財神一

匪首劉海泉于智起、近又由李石寨一帶、綁來人票七名、逐日焚香、令人票端坐、不許稍動、勸則答之、並將人票用車載至其原村、施以種種匪刑、俾家人聞知、從速抽贖、聞各票之足指、均已潰爛成傷、有一侯姓老叟、落去四指云、

一趕通溝渠一

奉天市政公署、現以時値春融、街衢泥濘不堪、溝渠積土不除、泥水難洩、殊有碍於交通、特於四日、飭局衛生隊、督飭衛生夫役、趕行濬通溝渠並修補街道、以利行人云、

一尋歡被辱一

大西關北双小廟子胡同、住有陳某者、係翩翩少年、因承先人餘蔭、遺有房産地業、每日尋花問柳、昨四日晚六時餘因尋歡誤入劉姓屋內、適値劉某在家向其盤問找誰、陳無言相對、始知行爲不正、將陳扭住毆打不堪、經人勸解多時、始行放去云、

一新婦吞金一

大北關後草倉胡同住戶高方元、經媒人介紹、娶李姓之女爲室、於上月于歸、四日下午與乃夫口角、是晚氣忿之餘、竟吞服金戒子一枚、迨高某知覺、急抬赴小河沿施醫院治療云、

一途中遇害一

大北關下頭住有石成山者、於四日晚七時許、因事赴居獸場附近辦事、行抵八王寺東側空地、突被仇人抱住、掏出短刀亂砍、結果兇手逃去、石某受傷倒地、腰腿共中三處、經巡警送往醫院調治云、

一幼女潛逃一

大南關約王廟胡同門牌一九七號住戶白光璧、其次女年僅十七歲、但情竇早開、竟與比隣吳姓子通姦、該女竟於四日上午同吳姓之子偕逃、白某現正派人尋找云、

一學生迷路一

四日下午五時大南門外分所巡警出勤、在大南關大街見一幼童、在路上大哭、當即上前盤問、據稱八歲、在某小學校讀書、姓馮、因天晚迷路、該巡警遂帶分所招領云、

行市 五日

條銀標金

	遠卯	近
倫敦銀塊現行	一九片四分一	一九片一六分七
紐約銀塊現行	三〇仙四分一	
孟買銀塊現行	五八留比四分一	
上海標金	[illegible]	

上海標金	午前	午後
開行	六四一.〇	……
下市	六三四.〇	……
大價	六四一.〇	……
小價	六三三.五	……

中外匯兌

英美滙兌	三弗五〇仙八分三
美日滙兌	三弗七〇仙
美國上海滙	三弗四〇分三
上海東滙賣	六〇兩〇分〇
上海東滙買	六〇兩〇分〇
上海美滙賣	三弗六分七
上海美滙買	三弗三分一
上海英滙賣	一先一片八分一
上海英滙買	一先一片一六分三
瀋陽城內滙兌	一、〇〇〇
現洋票滙上海	〇、七四四
現洋票滙中銀	[illegible]
金票滙中銀	[illegible]
現洋票滙大津	〇、九九五
大連滙上海	[illegible]
大連滙煙台	[illegible]
營口滙上海	[illegible]
安東滙上海	一九三兩

各地錢鈔

瀋陽 日站金票對現洋

	午前	午後
開行	[illegible]	[illegible]
下市	[illegible]	[illegible]
大價	[illegible]	[illegible]
小價	[illegible]	[illegible]
交數	四萬	二萬

●同現洋對金票現行		
十點	七七.九〇	一點 七七.九〇
十一點	七七.五〇	二點 七七.五〇
十二點	七七.五〇	三點 七七.〇〇

●鈔票對現洋票	
開行	[illegible]
下市	[illegible]
大價	[illegible]
小價	[illegible]
交數	[illegible]

●全現		
十點	一〇〇.一〇	一〇〇.一〇
十一點	一〇〇.一〇	一〇〇.一〇
十二點	一〇〇.一〇	一〇〇.一〇

●城內錢鈔	
現大洋換奉小洋	[illegible]
金票換現大洋	一、〇〇〇
鈔票換大洋	〇、八〇〇
哈大洋換現大洋	〇、八三〇
天津中交票換現大洋	〇、九九四

大連 鈔票對金票(午前市)

	近卯	遠卯
開行	七七.九〇	……
下市	七七.九〇	……
大價	七八.三五	……
小價	七七.五五	……
交數	四八〇萬	……

●同現行(午前)		(午後)	
九點	七七.五五	一點	七七.六五
十點	七七.八〇	二點	七七.六五
十一點	七七.八〇	三點	七七.六五
●鈔票對小洋錢現行	一二四.二〇		
●現洋對小洋錢現行	一二三.五〇		

安東 鎭平銀對金票

	午前	午後
近卯開	一〇九.〇〇	一〇八.五〇
又下市	一〇九.二〇	
遠卯開	一〇九.〇〇	一〇九.四〇
又下市	一〇九.四〇	

開原 金票對現洋票

	午前	午後
近卯開	……	……
又下市	……	……
遠卯開	……	……
又下市	……	……
交市	……	……

●同現行			
九點	七六.五〇	一點	七七.四〇
十點	七七.二〇	二點	七七.四〇
十一點	七七.一〇	三點	七七.四〇

長春 金票對大洋票現行 ……

●鈔票對哈大洋票現行 ……

●金票對吉官帖現行 [illegible]

哈埠 哈大洋票對金票現行

	午前		午後
十時	六四.〇〇	二時	六四.一〇
十一時	六四.〇〇	三時	六四.一〇

營口 金票對爐銀現行 ……

●鈔票對爐銀現行 ……

●爐銀對奉票現行 ……

各地豆粮

瀋陽 日站大豆(百斤大洋價) 午前開市 午後下市

二月	……	……
三月	……	……
四月	……	……
五月	……	……
六月	……	……
交數	……	……

●同午後開市 下午下市

二月	……
三月	……
四月	……
五月	……
六月	……
交數	……

●期米(滿取)一包金票價

特等	……
一等	……
三月一日	……
三月半	……
四月一日	……

●城內豆糧市

大豆	一.二〇	稻子	一.一〇
豆餅	一.〇〇	大麥	〇.七〇
豆油	一.二〇	小麥	一.五〇
白小豆	一.三〇	高粱	〇.八〇
紅小豆	一.〇〇	包米	〇.八〇
花小豆	一.〇〇	粳米	三.二〇
吉豆	一.〇〇	元米	三.四〇
合豆	一.八〇	小米	一.七〇
青豆	一.五〇	江米	三.〇〇
麻豆	一.五〇	勝米	一.三〇
豌子	[illegible]	稍米	三.五〇
粳子	一.〇〇	糜米	[illegible]
谷子	〇.九〇	林米	一.一〇
麥子	一.〇〇	芝麻	四.〇〇
糜子	〇.八〇		

大連 大豆(百斤鈔票價) 午前開行 午後開行

	午前	午後
現帶袋	四.八〇	四.八三
不帶袋	……	……
三月底	四.九七	四.八三
四月底	四.九五	四.九一
五月底	五.一〇	五.一〇
六月底	五.一三	五.一六

●豆餅(壹塊鈔票價)

	午前(開行)	午後(開行)
現行	一.六六五	一.六六〇
三月半	一.六七〇	一.六六〇
四月半	一.六九〇	一.六九〇
五月半	一.七二五	一.七二五
六月半	……	……

●豆油(壹佰鈔票價)

	午前(開行)	午後(開行)
現行	一三.九〇	一三.九五
三月半	一三.〇〇	一三.一〇
五月半	一三.〇五	一三.〇五

●高粱(百斤票價)

	午前(開行)	午後(開行)
現行	三.九〇	三.九三
三月底	三.九〇	三.九三
四月底	三.〇五	三.〇三
五月底	三.一七	三.一七
六月底	……	……
七月底	……	……

開原 (大豆壹斗)現洋價 午前開行 午後開行

三月半	……
四月半	……
五月半	……

●高粮(全上) 午前(開行) 午後(開行)

三月半	……
四月半	……
五月半	……

四平街 (大豆壹斗現洋價) 午前開行 午後開行

三月半	……
四月半	……
五月半	……
六月半	……

●高粱(全上) 午前(開行) 午後(開行)

三月半	……
四月半	……
五月半	……
六月半	……

公主嶺 大豆(一斗現洋價) 午前(開行)午後(開行)

三月半	……
四月半	……
五月半	……

●高粱(全上) 午前(開行) 午後(開行)

三月半	……
四月半	……
五月半	……

長春 大豆(一石鈔票價) 午前開行午後(開行)

三月半	……
四月半	……
五月半	……

●高粱(一石鈔票價) 午前(開行) 午後(開行)

	午前	午後
三月半	六.七五	……
四月半	……	……
五月半	……	……

哈埠 大豆(甬特哈洋價) 午前開行 午後開行

	午前	午後
三月半	〇.八五七五	〇.八五七五
四月半	〇.八七七五	〇.八五七五
五月半	〇.九〇五〇	〇.九一〇〇

●小麥(全上) 午前(開行) 午後(開行)

	午前	午後
三月半	一.五一〇	一.五〇〇
四月半	一.五三五	一.五三〇
五月半	一.五五五	一.五五〇

國外商品

●美國綿花 (圓五錢)(漲)

三月卯	六.九八
五月卯	七.一〇
七月卯	七.二七
十月卯	七.五〇
十二月卯	七.六六
一月卯	七.七六
現行	七.一五

●印度綿花 (圓五錢)(漲)

羅吉印	三六留比八分〇
謀拉印	三六留比〇分〇
高魯印	一九〇留比〇分〇

●大阪期綿線行(臺梱金票價) 午前(開行) 午後(開行)

	午前	午後
三月底	一五一.一〇	一四九.一〇
四月底	一五一.三〇	一四九.五〇
五月底	一五一.三〇	一五一.三〇
六月底	一五三.一〇	一五二.九〇
七月底	一五三.五〇	一五三.五〇
八月底	一五三.九〇	一五四.四〇
九月底	一五三.八〇	一五四.五〇

●大阪綿布錢現行

龍C	六.四〇	鵝島	五.〇五
軍人	六.五〇	福助	一四八.〇〇
顏細	五.七〇	扁面	一五四.〇〇

●神戶豆餅 白羊

三月底	三.〇一
四月底	三.〇八
五月底	三.一三
六月底	……
七月底	……

西部國境不穩 駐軍一千又反動

【滿洲里四日電訊】駐海拉爾滿洲里各地護路軍約一千名頃已輸誠歸順、惟有相機復圖情勢、頗為一般所警戒中、果然至四日形勢突呈惡化、全市閉門慄然失色、日僑亦避難領事館中、

又據海拉爾四日電 本埠近來不無反對新國家份子、暗中活動、當局自初警戒中、最近此項勢力、又加以國民黨共產黨等潛行運動、形勢據爾惡化將演成何等事態、亦未可知、全市恐慌

市所聯合警局 調查戶口

【四平街】本街市政公所霍市長、為清查市內戶口起見、於昨三日聯合公安局雙方派員分段詳調、以重市政而利進行云、

執行委員會 遷縣署辦公

【四平街】本市二馬路執行委員會、及梨樹縣警務處、近因新國家成立在即、為注重全縣政務起見、月之二日、該兩機關遷移梨樹縣公署辦公、現已宣佈週知、公文信件、此後均由梨樹縣公署收發云、

慶祝籌備委員會 最近工作情形

【吉林】促進建國委員會、以新國家成立、執政月中到長就職、為籌備執政就職慶典、茲特組織籌備慶處典委員會即由建委會幹事推定二十人、分担典禮之起草、於四日開審查會、各項審查完畢、即分別入手進行、開其慶賀禮場、定在公衆運動場云、▲

殘匪擾吉敦線

【吉林】敦化自王德林軍反動以來、商民不堪其擾、多逃往他鄉、到吉者亦夥、昨據由該路綫來吉者云、當泥河子於前數日、曾有賊匪、擬於夜間襲取該鎮、被該站駐防日軍攻擊旋即退去、已歸無事、又蛟文防務、亦告吃緊、惟賊軍甚多、防禦亦嚴大概無有他虞云

看報預慶新國家 圖書館閱客頗擁擠

【扶餘】縣立圖書館、前到報章無多、閱者乏人、已誌本報、近來該館到有新聞報十數種、閱者頗為增多、每日約三四十名、埋頭讀報、蓋預慶新國家之成立云、

因何自殺

【扶餘】縣東北區城牆角住戶任某、（係担水夫）家雖寒微自食其力、尚堪飽暖、不料其髮妻年逾不惑、於日昨上午七時許刎頸自殺、有何隱情、實難推測、警察聞報、當將任某拘留、如何了結、容訪再誌、

上元節後商號 倒十多家

【扶餘】本邑商號、於國曆中、倒閉十餘家、已誌前報、各商又倒閉十餘家、前後計倒閉念餘家、吾邑商業之盛衰於茲可想見矣、

裕記當 夤夜被搶

【范家屯】附屬地北大通裕記當、於本月二日夜間二點鐘許、突來胡匪七名、爬牆進院正破窗戶之際、其執事莊秉臣聞聲驚覺、知窗外有匪立由後窗逃走、以避匪患、屋內只有莊某之妻、被匪打傷、翻箱倒櫃、搶去狐狸皮襖三件、灘羊皮襖二件、狐狸大氅一件、現洋二百餘元、搶畢遠颺、當將報告日警署、正在偵緝、能否破案再行續誌、

粮價續落

【熊岳城】月之三日、市場上車數十輛、紅糧每斗大洋一元四角、秫米一元五角、小米二元二角、元豆一元七角、豆餅四十四斤大洋一元六角五分、比較日前每斗均落二角之譜云

天開河

【熊岳城】驛南大河、近因天氣和暖、溫度最低零上九度最高七十二度、以致河冰開化平地化凍、平均五寸餘、道路泥濘、行人甚難云

為建國典禮壯嚴陳設 金璧東批購古玩

【吉林】吉林鐵道守備隊司令官金璧東、以新國家成立在即、為壯嚴陳設起見、於前數日來吉、向各古陳商購買大批古玩、計價約在五萬元以上、如承天慶銘古齋、師古齋等家均售出多數物品、內中承天慶一家售價在一萬餘元、餘者二三千四五千不等、聞該商等已隨金司令運送赴長云、

保衛治安設備

【吉林】省會公安局為防止土匪擾亂治安起見、將吉埠內沿松花江北岸上之街巷僻處、均修木門、至電燈發光時閉鎖、由各該管分所經理開閉、於各碼頭亦加崗位、以防未然云、

挑選禁衛軍

【吉林】新國家成立在即、一切事務業已籌備完竣、熙長官以警衛軍、尤為重要、特於昨日在長官公署衛隊團內、選揀年富力強者充之、駱兵士列隊、由長官親自選拔、暫由衛隊團長加以訓練、將來作為警衛軍云、

流通券將成好錢 縣府令准封納課賦矣

【台安】縣政府鑑於所出之流通債券、行使境內、日見毛荒、若不設法補救、將成廢紙是以於本月一日張帖佈告、准以流通券封納課賦、一般民衆、咸謂流通券、將變成好錢云、

于司令返台

【台安】東邊鎮守使于芷山司令、前赴八區巡閱地方、轉赴盤山縣境、高平沙嶺等處、已誌本報、茲于司令、已將盤匪徒、勦捕請除、於本月二日率隊返台、本縣公安局長方五洲、公安大隊長王殿元、保安大隊長周文奇、及維持會各委員等、同赴南門郊外迎迓、一時衣冠整齊、軍號大作、頗為盛況云、

遼河將解冰

【台安】縣屬遼河、近因天氣和暖、冰見融化、大有解凍之兆、是以往來車馬、多乘晨曉經過、待至午後、冰融水深、大有解凍開河之勢云、

熙長往返長春

【吉林】熙長官為建設長春首都事宜、於三日早八時、乘吉長專車赴長春視察、在長公畢、旋於當日晚十一時乘專車回吉、四日早一時許到省、即日下午入署視事、▲

鳴鑼週知 牲畜証

【台安】本縣被匪擾亂、已經四月之久、民間騾馬、已搶掠殆盡、若不從新規定、均是匪馬矣、茲當局查其已往、對於匪馬、不加深究、失主亦不准認領、凡有馬者、准其來縣起領馬証、歸為已有、以杜訟累、騾馬証費大洋五元、牛驢証費大洋三元、已于本月一日張帖佈告、並在街市鳴鑼週知云、

派員調查民槍

【台安】本縣地方維持會長史旨清田雨公等、因晉省未歸、副會長方向學、於本月一日招集各委員開會、討論調查槍械、當時公舉委員八名、分投各區、實地調查、計一區查槍委員王宅三、二區傅炳仁、三區王晉堦、四區王奠民、五區方林軒、六區龔濟舟、七區王龍南、八區劉魯橋云、

崔局長赴盤接洽稅務

【台安】本縣自于司令到後地方立見太平、所有政務、亦漸恢復、近因市面小販、及床攤等貿易、大見繁盛、稅收一項、尤為當務之急、是以崔俊辟局長奉令後、於本月三日、赴盤山稅捐總局、接洽稅務云

反吉軍近訊一束 首領已輸誠後之殘軍 次級統率或投入馮宮

【吉林】據三日飛機偵察結果、方正方面無匪影、又偷賓一面坡間亦均不見匪影、只在同賓有騎隊約五百人、午後一時十二分許、日軍列車進抵一面坡、市內頗呈平穩云、

又訊、日部隊于四日通過牙布力附近、向海林前進云、

又訊、吉軍剿匪軍主力擊破反吉匪軍、目下在賓縣待命中云、

據由哈回來者所談、丁超李杜那古清王之祜等表示歸順、意在保身、惟其部隊為伊等次級者所統率、有將投入馮占海宮長海等之勢云、

又訊、寧古塔派遣部隊自四日午後三時半頃夕剿逐大蘆抵海林、反吉軍現極力避討伐軍進路、繼續退走云、○

春融◈渡江危險◈

【吉林】近來氣候漸趨和緩城內各街巷僻處之積雪、均已溶化、東流西淌、惟因去冬雪小、道路較上年淖泥亦輕、至江中之大車道、已溶化不堪行走、兩岸已有浮水、往來行人甚為危險云、

進城不擾應捐謝 如再延宕即套襲 鄧鐵梅致商會之脅函

【安東】盤據鳳城第四區之匪首鄧鐵梅、於日前函脅該城商務會及警務局、略謂我軍籤入者城之初、未有搶掠情事、邇來已閱數月、迄未表示感謝、殊屬不合情理、如不速日照撥相當謝金、擬將套襲全城等情、商務會接函即復、謂雖當此商民窮極、又因縣長新委徐海文歸順經費、累耗之際、然如閣下指鄧謂有與民共其苦樂之誠意勉強接濟、亦所不辭等旨、以表婉拒云、

南門分所長易人

【錦縣】本縣南門分所長趙冠軍、因有他就、業已辭職、當經警務局胡代局長將東關分所長調升南門分所長、日昨已接任視事矣、

三江口又現股匪 日守備隊往剿擊潰

【遼源】四日午後、遼源東南三江口附近、出現股匪約三百人、肆行搶奪、日獨立守備隊接警、即時往剿、于午後二時與匪遭遇擊之、使其潰走云▲

寧安縣鄭氏長之

【吉林】寧安縣縣長臧爾壽、茲向熙長官辭職、已經照准、遺缺改委鄭津順接充、新任鄭縣長於三日奉委、定月之初十間赴任、▲

殘匪改編漁團◈ 田溝兩地紳商所請

【營口】年前事變之後、胡匪遍地、田莊台二界溝一帶、尤被幫匪蹂躪不堪、自警備王司令派隊防剿以來、該處恢復安定狀況、但二界溝尚有四十餘名殘匪、據田溝二地紳商等、因現留之小幫、雖名為匪、惟在他匪蹂躪之際、若輩竭誠維護該二地、以此之故、該地紳商日前來營、向漁業局呈請、將該幫編為漁團、以資保護二界溝之魚汛、聞漁業趙局長、已向王司令申明其情、王司令日前去台閱防時、該處紳商又行面請、並願担保、改編後如有不法行為、負完全責任、是以邀得王司令之諒解云、

避難鄉民陸續遷回

【營口】縣屬東北各鄉、被匪蹂躪、不能生活、去冬率皆來營避難、近經王司令派隊肅清匪患、避難相偕回鄉、近日以來、該項車輛、絡繹於途、咸謂頌王司令之公德云、

日軍勦匪獲勝

【依蘭】上月二十八日、城南蔡家屯村來人報告、該村竄來股匪二百餘名、日軍聞訊、攜同本城警隊往剿、午後一句鐘、行到該屯道處、與匪相遇雙方攻擊、打至六小時許、將該匪擊散、當場斃匪二十餘名活擒一名、交縣嚴訊、由此城南一帶、民可安枕云、

小火警

【依蘭】本邑西小橋子、三民棧門前、放有草車一輛、於二月廿三日晚十鐘、不知被何人暗中燃着、頓時火光燭天、警笛亂鳴、商民羣往援救、幸

縣令呈報自警名額槍枝

【昌圖】縣公署近查各區自警團丁名額及槍枝數目、亟應造冊呈報、以備考核、業經通令遵辦在案、現在逾限多日、僅據三五八九等區呈報到署、惟造冊一份、不敷存轉、其一二四六七十各區、均未送到、似此玩忽、殊屬不成事體、茲限于文到二日內、已送各區再補造清冊一份、未經呈報各區須造具清冊二份送署、以憑考核、本月三日復令各區長查照具報、勿得疏忽于咎云、

滿街泥 交通多不便

【鐵嶺】近日以來、惠風和暢、天氣漸暖、街中所積之雪、多已融化、如東大街西門外北門外各街巷、每日稀泥數寸、行人頗感不便、一般馬車、多趁機而獲厚利云、

營溝支線通車後 乘客異常踴躍

【營口】自本山鐵路、營溝支線、于月之二日、實行通車後、來往旅客、異常擁擠、大有人滿之患、每日早十時、溝帮子列車、開抵營站、午后二時四十分、由營開往溝帮子、河南公花園票房、尚未售票、旅客須至河北車站購票云、

警官升沉近耗

【開原】本邑警察署為整頓警務、淘汰不職警官、實為治本良策、遂將馬千台第六分局局員某君撤職、遺缺以李唐林升充、又有一區貂皮鄉分所長李晉唐撤差、遺缺派警士劉某升充、刻已此項委令正式發表、該員等逕令尅日即可各前往分局接替、担任職責、姑錄之、拭目以觀究竟焉、

又邑內沙河勾松山堡警察第七區、分局長康俊峰等、因有廢弛職務之實、經警察局局長程星五氏將其撤差、因職責綦重、未便一日虛懸、遂委定勤務督查員裴佐清升充、以田某升充該局局員、遞遺勤務督查員一席、遂委定王某即日赴局服務、於月之廿九號、已行接替矣、

促進新國家大會 決議文已發表

【營口】本埠市民、前為促進建設新國家起見、假小紅樓舞台、召開市民大會、並當場公推王季梁陳子成二氏、赴省請願等情、迭誌本報、茲聞該會決議文、於三日發表、茲覓錄於後、吾營口市民、為促進建設新國家、已開市民大會、開會之意義、實為欲達到吾人素所期望之事項、得其實現、茲將吾人新需要之事項、業經市民全體一致通過者列下一、新國家早日成立、二、新國家之政體、以立憲共和為宜、三、改革幣政、培養民力、四、完成交通網、開發實業、五、刷新教育普及之、六、選用官吏、善政澈底、特此宣佈云云

日語教授熱心

【昌圖】本邑日語傳習所、自上月間成立以來、經縣公署秘書鄭巖和担任教授、每日由下午五時至七時止、上課二小時、鄭君辭勞苦、循循善誘、頗得學員歡迎、交口稱頌不已、以致近日各機關職員入所者異常踴躍、計達有二十名、大有人滿之勢、鄭君深恐照顧不周、特攜伊女人、（係日人）幫同教授、務希達到各學員熟悉為止、將來我縣中日人士之親善、非鄭君熱心教授之功歟、

商務分發新國旗

【鐵嶺】商務會長常順如、因為積極建設新國、於三日特製新國家之國旗千餘幅係紅藍白黑滿地黃五色配合而成、每幅價洋九角分發各商店、以資懸掛、並不許懸掛青天白日旗云、

二區匪仍極猖獗 焚房捐錢……斃人

【鐵嶺】城東二區小屯村、住戶李振東、日前有馬匪十名、向李某捐現洋一千元、錢不遂到、定有焚房屋之禍、李某不以為然、一毛不拔、舍房他去、三月三日匪徒潛奔李家、點着房屋始去云、

◆…溫水泉子賈樹成、係村中首戶、日前馬匪第三隊趙黃應投、向賈家捐手鎗五箇、現洋一百元、賈某違背、亦將正房六間付之一炬云、

◆…張家樓子住戶石慶久、于上月下旬、有馬匪二十名向石某捐洋三百元、三日為限、石某正在辦欵時節、匪亦將房焚去三間云、

◆…營盤村有李營芝者、日前為匪所獲、捐錢二百元、始行放回云、

◆…有馬匪二十餘名、向西康莊丁財五索洋三百元、現已變出二百六十五元云、

◆…官房身韓老五之女生得美麗、三日有匪抵其家、欲將其女鴕至匪營、納而為妻、當時有鄰人劉得發赴到、上前說合、劉某秉性耿直、言語不週、將匪責惱、即出手槍、將劉某擊斃而去云、

市井間之見聞錄

【鐵嶺】飛機南駛 月之三日午後三時十五分有日本飛機一架、由北飛來、向西南飛去云、

◆…驚人上吊 小橋子南胡同孟姓房門前有小樹一株、月之三日早、該樹吊死男屍一具、年約三十左右、及警察聞知、呈請公安分局檢驗、並牌示看領死屍云、

◆…避難日多 城東南各區、被匪擾害、一般農民、不得安居樂業、前日復有馬匪十餘人、騎圍城五里之何家屯捐一千二百元、于是無論貧富農民、來城避難、避者乃日加多云、

調換一區分局長

【西安】縣公安局長李耀珊以城內所出之大匪警、雖將盜匪即時拿獲、然一分局似疏於防範、以此之故、將一分局長陳興岐、調至警察教練所教務長之職、所遺一分局長之額、以現充教練所教務長田錫調充陳敎長、田分局長、於月二日互相交接云、

稅捐局擬另遷移

【西安】本縣稅捐徵收局長鄭宏毅、以該局所佔用之房屋湫隘、不敷於用、局址又在南門裡、甚為僻靜、於安全上及居住上、似均應另行核計、該局長刻正在另覓房屋擬遷移局址之進行云、

洮南政聞一束

▲宋團長出發剿匪 駐洮蒙邊騎兵第五支隊十九團團長宋煥亭、商奉支隊長張賓明命令、出發剿匪、諒此烏合之衆、一見大軍、定即雲流風散、宋團長不日奏凱旋洮矣、

▲憲兵隊長簡得人 蒙邊督辦公署憲兵隊長吳崇智、自盡後即委 該隊門務長代理、憲兵職務重要、隊長一席、不可久代、前經督辦公署已委任採恩為該隊隊長、鄧奎興為隊附、聞二君充任憲兵職務多年、經驗宏富、此次接辦是職、定能勝任、吾不禁為該署慶得人矣、

▲萬局長整頓路務 洮昂鐵路副局長萬咸章自升任洮昂齊洮索三路局長、按日涉局視事、對於路政、力加整頓、至於用人、更為謹慎、出入公文、井井有條、謂為稱職、不亦宜乎、

曹團長來安視查

【西安】駐西安騎兵第二連長張實齋、迫擊砲中隊長李仲三、因在遼通久商號提匪、中彈殞命、曾誌本報、駐西豐縣騎兵第一團曹團長、因駐西安軍隊為其直轄、關係切要、除於前者派該團那楊德、團附來安料理張連長喪事外、曹團長刻已到安、躬親視查、以昭慎重、聞於日內即行回防云、

官銀號來函查私帖

【西安】駐西安縣東三省官銀分號、近奉天官銀總號來函對於西安縣境之各種私帖、數目、發行名稱、流通狀況、均須列表詳報等因、西安號經理候某奉到來函後、日來往西安商會接洽邑街之各種私帖、以便列表向總號呈報云、

村公費縣當局令由佃戶地主平攤納

【海城】縣當局現以年來各村公所、攤派花消、因向無規定、以致各就地方習慣為轉移但一般佃戶地主、多有推諉紛爭、有礙公務進行、當局遂令各村公所、轉飭各村民、此後村中之一切花消、統由佃戶地主平均攤、俾免紛歧、以昭公允云、

降匪繳械六百八十三枝

【海城】縣自治執行委員會前此收降之胡匪、有槍枝尚未繳足者、已令其黨羽火速呈案、以符手續、匪等深明公義、甚懼法令、除分別送還各村原有槍戶外、並陸續送繳來城、手槍大槍六百八十三枝、因此縣警武備充實、流匪氣力單薄、此非縣當局措置有方有以致之乎、

調查賬碼

【旅順】民政署稅務係、每屆陰曆年、正月末日、派員調查市內各商家一個年之賣項賬碼多少、合算數月、徵收稅金去年各項生意不大振興、官署為維持民營起見、有減收稅金消息、現正調查中云、

逾限未領賍馬 變價分三等

【海城】縣公署前曾出示佈告、得獲賍馬、限期迫近、每日繳喂養費大洋三角、各村農民得此消息、紛紛到城認領、刻已逾限、復遵省府明令、於三月一日起、分別甲乙丙三等變價、計甲等大洋廿元、乙等大洋十六元、丙等大洋十二元、具領者必須各該村長做証云、

取消民國字樣 改稱大同元年

【海城】新國家行將成立、國號改滿洲國、年號曰大同、迭誌各報、縣自治執委會、頃奉省令、將前中華民國字樣自三月一日取消、改稱大同元年等字樣矣、

縣公款支絀 警政二月分薪緩發

【海城】本縣財務局、自事變影響、地方畝捐賦稅、收入頓減、財政支絀、日甚一日、聞二月份警政薪餉公費、籌措無着、故擬二月終合併補發云

財長趙立英辭職未准

【海城】縣財務局長趙立英氏、自蒞任數載、佐理縣政、掌管財務、不遺餘力、政績卓著、有口皆碑、未悉因何、遽氏競遞出辭職引退讓賢能、大致謂、身體虛弱、難勝重任、請准辭退本職、另揀賢能、云云、孫縣長當以民貧財匱之秋、該局長正宜淬礪精神、勉力艱鉅、至所請辭職一則、礙難遽准云、

安息日會又活躍 美人教師蒞海

【海城】東北基督教安息日會海城分會、自事變後、頓呈暮氣、茲者總會派美人包教師會辦王福源、同於今日由奉到海、籌備復活海會云、

商號荒閉八家

【海城】近來本邑商號、不能支持、停止營業者甚多、即由三月一日起、至今不過五日、已經荒商八家、商業之前途、何堪設想耶、

現集糧行

【通化】年前時局不靖、東邊各縣、未免受其影響、金融吃緊、貨價奇昂、惟吃燒尚不看貴、即如前日（廿九）集上小米一元八、紅粮七角、包谷八九角、秫米一元四、穀子一元六、粳米二元八、蕎麥一元、小豆一元四、元豆九角、白麪一角、洋麪一角二、白酒一角三、小麥一元六七、元蔥一角七、綫麻二角、至於燃料、更比尋常不賤云

委濟良所女管理員

【延吉】公安局附設濟良所、管理員某請准長假、遺缺闕梁局長委武宗堯女士充任該所管理員云、

造謠犯遊街示衆

【延吉】謠言惑衆、擾亂民心、深堪痛恨、業經官廳三令五申、而一般無知愚民、仍然不改、近日本埠忽又謠言誣興、致被陸軍第六連在街捉獲造謠犯計魏德義及李某等九名、送警備司令部懲辦、經吉司令派兵押解赴街沿巷手敲鑼、口喊胡造謠言等語以示儆戒造謠者見諸、

中韓民群相衝突

【延吉】確訊和龍石建坪街于三月十七日晨、因韓民在中國酒舖吃酒喝得大醉、口出不遜、致惹起雙方衝突、計中國人約有五十餘人、韓國人約二百餘人、有手持木棒者、有手持石頭遂行加打、嗣因中國人少、遂行逃避、雙方均有死傷後經中日官方解和遂行了事云

決設砲壘

【延吉】警備司令吉中將、為鞏固市內安寧計、與市公安梁局長協議、令各商號出丁一人、於附近地方設置砲壘、均用麻袋裝石子堆築、並由軍警團分別於要隘設臨時防卡、用維治安、以防不虞云、

公安臨時警緩裁一個月

【延吉】市公安局局長梁學賈氏、前以冬防吃緊、市面治安、關係綦重、曾添募臨時警察數十名、用維地方治安、原擬定於二月二十四日為解散之期、無如時局、迄未底定、防務仍應慎重、故特緩裁一個月以保警力云、

琿春一營調駐甕聲砬子

【延吉】警備司令吉興氏、因駐琿春陸軍第三營營長王德林、與連長孔憲榮帶隊叛變、到處竄、行蹤不定、恐其騷擾、遂調駐琿春陸軍朱團第一營、賈營長帶全營士兵赴甕聲砬子墳防、藉維治安賈營長奉命已於日昨帶隊赴鎮駐防云、

市公安局會議治安

【延吉】市公安局梁局長、日昨（二十六）召集所屬警官、在該局督察處、開外勤會議、至所議事項、不外維持市面治安、及增加勤務、以免發生意外云、

警教曹所長辭職

【延吉】警察教練所、所長曹貴陞君、自掌該所、對于一切事務力加整頓、均皆可觀、近忽萌退志、向上峯呈請長假、能否准邀、俟後再誌、

延吉小新聞

◎妓女脫苦海 商埠街三等娼窰四喜堂妓女鳳鈴、籍山東人、年方花信、貌頗不惡、深得一般遊客垂青、然該妓以淪落生涯、終非永久之計、日昨與本埠長途汽車組合所司機生王振傑結識、一見情深、頗有相見恨晚之意、該妓遂起從良之心、王某亦有築金屋之計、遂于本月二十五日王某即與鳳鈴脫籍、度其甜蜜生活云、

◎獲賭犯六名 日昨晨八時許、本埠軍警會同抽查戶口、在西商埠街日商富井處搜獲得嫌疑犯李仙芝鄭永和等六名、當帶公安局審訊、均供在富井處賭要賭局、因散局最早、又値夜深、恐犯夜、遂宿於該處、致被軍警查獲、並無別情、經訊屬實、即備函送法院懲處云、

◎嗎啡犯落網 公安一分局警長某、日昨巡邏行至牛馬行街、見一人行色惶恐、遂上前盤詰、言語支離、並在身畔搜出嗎啡針一支、大烟兩塊、即行帶局訊辦云、

◎妓業蕭條 西商埠平康里為遊人膽腆之區、歌妓薈萃之地、近因時局關係、金融奇緊、冶遊登途子、裹足不前、以致鶯鶯燕燕之紅姑娘、均無問津者、各妓館台高築、無法維持生活、赴他處求生者、聯絡不絕、該地因此由繁華頓成冷落矣、

保安隊出發剿匪

【富拉爾基】駐富站保安騎兵第十中隊、於年前率領騎兵一營、到站保衛治安、並不日派各連長領兵出發、痛剿胡匪、日前付隊長聞有匪耗、當即派隊下鄉游擊、大兵一到、胡匪聞風喪膽、遠颺他處、一般商民均感付隊長之恩、不但傅隊長如此、而且各連長帶兵到屯秋毫不犯、以致給養、均吃小米、並不勒索門前小雜云、

避難遷回

【富拉爾基】富站四鄉之農民、于年前受胡匪之影響、均搬站內避難、近聞胡匪均被及收降、改編軍隊、鄉間安靜如常、一般老農、皆搬回種地、可謂百姓有安居之日云、

義順發賤賣貨物

【富拉爾基】本站洋貨商店義順發、鴻順書局、於前因賠累不堪、宣告停止營業、貨物舖墊一律賤賣、迭記本報、茲聞該商、於三月一日、實行賤賣、一般圖便宜者、前往購買、所有貨物折變外、尚不足還外債主之一家云、

濟世活人

【富拉爾基】富站興隆大街路北、錦泰昌醫士某甲、家傳醫學、於岐黃之術、頗有心得、於年前與鄉村某姓治愈特症、並與本街治好者甚多、是以于三月一日該等念醫士、救命之德、敬送木質方匾一方、文曰濟世活人、鼓樂喧天、由大街抬送、該商懸掛、聞該商預備酒席數棹、以資酬報云、

賭犯責軍棍

【富拉爾基】駐富站保安第十中隊、自傅隊長帶隊兵到富以來、對於保衛商民迭記報端、並與本街商民聯合、除派隊出發剿匪外、尚委稽查帶兵嚴查要隘、並每夜查視大小旅店及娼寮、對於賭要營生之家、均被拿獲、各責軍棍釋故、于二十九日晚又捉獲車姓賭局一夥、應有賭東重責二十、以示懲戒云、

粉刀王香烟

哈!哈哈!!

破天荒的治淋特效新藥出世了!!

腦保諾爾膠球!!!

另備說明書函索卽寄如要樣子請寄郵票十分

淋病難治之原因

淋病者乃一種淋病菌、繁殖於尿道粘膜中、腐蝕破壞、漸次擴大深入之病症、故淋菌深入粘膜後、普通一切淋病藥、藥力達不到淋菌所在處、遂成終身不治之病、因此嘆爲無藥可治之重症、此卽從來名醫束手無策的主因也

「腦保諾爾」之特長在何呢?

既有偉大之殺菌滅毒力、復有巧妙絕倫的滲透之作用、服後迅速達腎部、卽能完全發揮其殺菌滅毒之作用、卽時止化膿、鎭疼痛、他如利尿等、均有顯著之神功、尤其潛入粘膜內部之淋毒菌、亦能透過粘膜、搜索肅清、有如冰遇日光、完全化水、順流尿道而排出也、且無如白檀油之傷害胃腸等副作用、又特別撙牲、價極低廉也、故對急性淋、莫不藥到病除身、他如普通視爲極難治之慢性淋亦於七日內、準可根治了、服後翌日尿卽變青、此卽藥已奏効之表徵、三日卽可鎭疼痛、五日定能止化膿、七日則就尿淸病去身安

全國各地大藥房均有代售

總發行所 有限公司 藤澤友吉商店製藥廠 大連支店 大連市山縣通七番地

總經理處 大連 日本賣藥會社支店

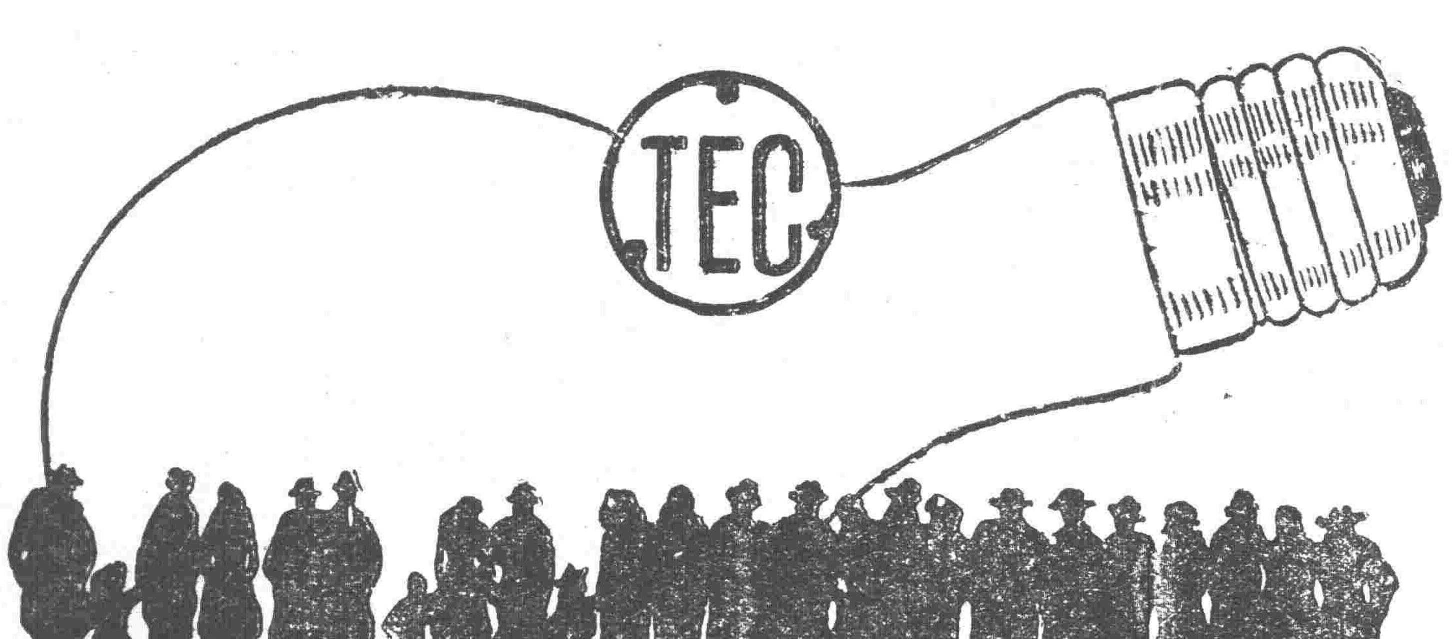

天威牌珍珠淡氣泡

敝社所發明之珍珠淡氣電泡乃由光學專門技師在敝社値屬之研究所考査世界各國照明學理加以技術的方法而造成者材料特佳外容美觀內面磨沙光亮雖强決不眩目 其放射之光線緩而和淸而爽視之婉若珍珠故名之其外壳全面非常光滑故汚垢積塵等決不妨碍而易於拂拭無論何時可保其特殊潔淨之面目及於吾人衛生上大有裨益焉其內容乃選純精炭絲復充入瓦斯淡氣其放出光線借賴瓦斯氣之助光亮特强故耗費電力藉得節省顧此珍珠淡氣泡中外馳名 爲各界所歡迎者今番敝社爲酧謝主顧起見特大舉輸入以貢献伏祈各界 賜顧無任歡迎之至也

東京電氣株式會社

大連市連鎖街本町通 電話五二二五五番

哈爾賓埠頭區地段街 電話四七七五號

君患凍瘡乎

如意膏治療斯疾奏効神速

冷氣侵入寒風撲面每易釀成皮膚紅腫皴際爆折或手足凍傷防治之法莫妙於採用如意膏因此膏滋潤淸涼爲療膚之聖藥 福州陽歧鄉陳君錫鏜「鄙人頻年輒患凍瘡甚劇敷塗各藥均無大効前承友見惠如意膏一匣塗抹之下卽見爽然去腐生新消除痛癢今已完全告愈矣」 君若常備如意膏,予家中則割破燙傷跌損瘡疥以及一切皮病均可無憂矣 價目每匣七角六匣三元五角郵費免收 遠東總發行上海江西路四五一號韋廉士藥局 各埠藥房均有代售

强健身體以止咳嗽

「鄙患腦部疼痛爲時頗久初殊不以爲意不料營養漸耗損虧漸甚遂患咳嗽咯血痰中帶紅呼吸艱難胸部不爽等症曾服各種補劑咳藥未見大効乃從友勸試服韋廉士紅色補丸諸症漸痊繼續服用効更大著自是百病全消康强恢復臨事不倦足見斯丸眞名不虛傳也韋廉士紅色補丸各藥房均有出售或直向上海江西路四五一號韋廉士醫生藥局函購

韋廉士醫生紅色補丸

愈彼痰咳咯血

凡肺經衰弱患咳嗽咯血或痰中帶血有發生肺癆之危險者對於王君幼甫之消息務宜加以考慮取爲恢復健康之指導焉王君係北平著名攝影師寓崇文門外下四條卅五號其來書云

王幼甫君

愛好美術圖書者之福音

敝局壬申五彩月份牌開始奉送

請得一幀 諸君欲得精美絕倫之月份牌請速寄藍圓牌兩個來換遲恐告罄(如要淸導丸嬰孩自己藥片如意膏樣品亦可掉換不取分文) 該藍圓牌可從韋廉士紅色補丸瓶裝兩端取下

商習將及九載毫無進步 娶妻已至十年未有子女

編緝先生。我每見貴報摩登欄內所載。無論有何樣極難解決之事。貴編緝先生。均能不辭勞瘁的。一一指答方針。打開種種迷津難途。造福青年。實非淺鮮。我於幼小之時。僅在師塾。讀書四載。次即來外託親若入商號。亦是一個被經濟人。知所追商識淺而又淺。薄而又薄。較比未讀書者。稍知書字而已。本無能加入摩登欄內投稿。奈有兩件極難解決之事。亦就不揣冒昧。羅亂的寫在下邊。更希不爽。錄出答覆是幸。第一件。是我十六歲那年。即行來外。入商習學生理。入鋪不過學此。開門掃地倒茶裝烟。早起晚睡。舊制商規。類均如是。其中痛苦。諒居舊制商號者。不言可知。我於入商次年。頗蒙柜長垂青。即給身責任。令在賬桌管理現金。次又派我貼賬。(即帮司賬之人工作。)後又正式令我司賬。以至於今仍爲司賬之責。照此時狀況。較比習商之年。稍張分毫。但經過種種苦惱。已不堪回憶矣。每年所得薪金。除去返家一趟川資。並再穿衣隨往。不但不能自顧。尚得拉些饑荒。還須諸在節儉。不然更不足用。自己既不足用。豈能有錢捎家。幸家中尚不准待我賺之錢。以濟於家。雖係末待。多少還是指點。與自己顏面。較爲不捎好看。素心有餘。而力不足。殊難如願。每逢住家。伯叔諸老雖未加以白眼相視。亦未得着歡心顏色。我自知無能賺錢於家。豈能博得親歡。很已無能。我有改途之心。並謀他事之意。又思習商數載。柜長執事以及同寅。相處已久。不忍距離。又間刻下凡百々業。無不蕭條極點。並人浮於世之時。即屬託人。能得覓一機關之差棲身。又恐不能久常。一旦賦閑家居。還可再親朋恥笑。若是照舊習商。不但毫無進步。尚多苦惱。還得拉些饑荒。實難主定。第二件。我於十二歲那年。先祖父在世。憑媒說與我定妥。十七歲之女爲妻。因先祖母身體素弱多病。祖父之意。本欲早爲娶來孫媳。侍俸祖父祖母。不料天不佑人。祖父是年竟先與世長辭。次年我十三歲。她即十八歲。此年可就將她娶過門來。我僅十三歲。正是童年。什麼夫妻愛啦。夫妻感情啦。我是毫不知道。就知她是我的媳婦。與她一屋睡覺。其餘那時一概不知。妻縱有意愛我。因我年幼。亦不敢特別親近於我。婚後二年。我即匆匆來外。習商三年。買賣學完。致纔派我住家。此時我年十九。她已二十四齡。雖然較比我大。我們兩人。不似從先。情意頗投。我便不嫌她大。就是過門以來。今竟九年。未曾生育子女。我雖在外。每年尚能住家兩月。查她無病。我更無疾。就是未能生育。我父母二老。盼孫之心更切。每逢住家。妻有時還對我泣訴。並云人家。均能育兒生女。咱怎不能。想係命中照定。不照你必在外。染上不良之症。但我自知。不但確未染上惡症。就是已身。尚無若何疾病。妻的月信更准。常聽人云。婦女月信即准。男子再無疾病。無有不育。茲我年纔二十四歲。實無盼子之心。再延三年五載。再有子女。亦不爲晚。況且有錢。那時以乏嗣理由。還可再娶。無如妻我每逢居家。泣訴又怕再着數年不生育。她的年歲更大。生育再有性命關係。以致盼望生育子女。恐怕生育之時。再有性命之虞。我云既怕死。亦能有法。可以買點避孕片。抑或他藥。吃下即能永久不育。如此她還不願。這種難事。敎我實無別法。敬懇編輯先生。得暇將以上兩件極難解決之事。萬望指導良策。無任感激。並頌

撰安。

斌三拜啓

(記者答)以現在商界情形而論。商人自難發展。親友家人。均能原諒。至尊夫人不能生育。理宜請女醫士檢驗一番。或者小有病症。亦未可知。命運的迷信。是不可靠的。

他不務正道貪戀土娼 滿身都是錢要便生氣

主筆先生。我是一個懶夫在外的一個弱女子。被事事所迫。我是民國三年與夫結婚。結婚以來。夫妻和美。感情很好。與夫患難二次。現在一兒一女。他又不務正道。貪戀土娼。見妓說笑。見着妻女。好似仇人一般。我終日勸解他。橫不說理。親朋背地笑破了唇。他是無耳偸鈴。自顧自。我再三勸他。他不聽。唉。他一入了迷魂陣。我要帶兒女回家。又無有倚靠。夫家無公婆。娘家無母無兄弟。無姊妹。我在這又無錢。我的他。滿身都是錢。他也是個作事的人。他的錢只花在妓女身上。我一要他便生氣。而且還說三道四的。我要自殺吧。兒女拋不下。我要回家吧。無有奔處。在這吧受不了氣。唉請主筆先生指我一條明路吧。

綏芬河不敢具名者拜謝

(記者答)你丈夫這般行爲。我們很反對。你除煩人勸他外。可將他的詳細情形公布出來。經大家一批評。他一定得小心些。不能毫無忌憚的。用不着自殺。我想他有回頭覺悟的一日。

○○○

神皋雜俎

黃仲則 (愛華)

連日秋風。吹得蓮葉都零落殆盡了。至於嫩瘦的紅花白艷也一片一片的隨風飛舞。一瓣一瓣的隨地無聲。半夜開窗。煞是淨苦。異常沉悶。朋友們一個一個的都滿面愁容。極像有最危險的事要發生一般。相對着總是默默無語。有時微微的聳聳兩肩。發出一兩聲呵氣便去了。我呢。從早到晚。總是將兩手操着慢慢的在室中或是室外行走。有人來問我時。我便苦苦的笑了幾聲。總算把他們對付了。但是秋風擾樹林。聲聲打入我的心坎。幾次三翻又要回到我浪漫生活路上去。慾性一哭。一到晚上。淒淸的明月。冷浸浸的照在窗上。極形容出一幅鬼氣極深的圖畫。況且這如古寺一樣的大院內。連鼠子蟈物的聲音也聽不見。那得不令人遐想到不勝寒的瓊樓玉宇裡邊去？呀。秋之神呀！你這冷酷的面貌擺在人們的面前。究是何意？秋風姐！你這樣令人動情的悲苦。搗動我過去的無限哀痛。復燃亮我現在極多的心事。未必想立刻將我埋葬了嗎？其實果然能夠埋葬我是再好不過的事了。然而。山間的潺流。是永永流不盡的。生人的悲哀。便肉體死滅去。精靈也長困在煩悶中。我知埋葬我這件事是無濟於事的。也是無望的。秋風呀！你這一曲悲哀的調子究要彈到何時纔有停止的一日？我是不慣於春風花好中的人。雖然。秋氣沉沉中。也使我發生了極多的無名之感

一年年的秋天過得多了。悲傷的種子也播得不少。好像初製留音機器的唱盤一樣。頭一次的聲音是怎樣。每開放時便也怎樣的聲音唱出。秋日自然易於感人。猶其我這身世飄零的人。十年前秋天。已經種下最悲痛的種子。每年秋風一起。舊感一動。新愁偏多。直到這次的秋天。我生活愈見冷落。於是益引起我現今不安狀態零落的樹葉呀！秋風下的被厭迫者。我與你表同情了。但是我還有一位同情的朋友。他呀

詩顛酒渴動逢魔。中夜悲心入嘯歌。只錦才情偏割截。死灰心事尚消磨。魚鱗雲斷天凝黛。蠡殼窗稀月逗梭。深夜燭奴相對語。不知流淚是誰多。

他是最容易動感的。他的身世也非常飄零的。他愛悲吟。差不多我的心事他全道着了。我有時悲苦不可開交的時候。只有他可以安慰我。惟有他的作品。然後能爲我放出一肚子的悶氣。他有一首詞。便是秋風的調譜。現在且且出。便當我歌了罷。

廬衣初典。却一翻商信吹下客館。半作還鄉。裊作輕雲。隔斷楚天來雁。訴着十萬江南戶。只一夜秋聲都遍。作朝來微雨簾纖。失卻越山數點。尙有濛濛遠樹。捲湘簾細認烟水無限畫艇溪橋。幾陣金風。流出敗荷一片。小橫塘唱愁眸睇。正習老臨風瘦減。忽低頭瓜果筵前。孤負深閨歡讌。

他還有一首詞表心事更爲明白。我眞可不另寫我的秋感了。

試望平望。悲哉氣也。人間無處宜秋。被幾番哀樂。白了人頭！休道虎頭燕頷。誰會望萬里封侯。空惹下一天憔悴。半世恩愁。漂流殊自悼。歎人皆欲殺。我定何尤。只風聲鶴唳。聽也都愁。堪笑百年終盡。瀛洲遠大藥難求。聊自廣逍遙齊物。隨化悠悠。

因此他便成了我刻不可離的好友。他的作品便是我到處隨身帶着。這幾天秋氣深了。我益發不釋手的披讀他的作品。我今年七夕客遊濟南的時候。我在大明湖中曾經寫了幾句在他的竹眠詞後。

愁來即把酒。胸猶且題詩。數年伴我黃仲則。無端感慨他最知。心事離言處。還讀竹眠詞。

仲則呀！我們時雖不同。境遇一也。你的身世。你的遭遇。你的感慨。無一不與我相像。我不能忘去我的愁懷。我便不能忘去飄零的詞客黃仲則。仲則七夕有詩云。

案堂寂寂漏聲遲。一種秋懷兩地知。羨爾牛女逢隔歲。爲誰風露立多時？心如蓮子常含苦。愁似春蠶未斷絲。判逐幽蘭共頹化。此生無分了相思。

最好不過於『爲誰風露立多時』。更可見這位多情無歸宿的詩人。其寫意之深刻。遠非他人所及。可惜仲則。仲則現在已至不見了！仲則不幸早夭了！我欲追仲則則無從。只好縱我之情。寫幾句來吊仲則。表我愛仲則的微意！并且在這慘談淒涼的深秋中。已經無聊算到自熱點了。也許寄情在仲則的身上。或可得着大部分的安慰。燭□落淚。座鐘哀呼。秋風呀！你是否也和着我表同情於不幸的短命詞客與詩人的黃仲則。（未完）

夜 (盛怒)

我雖然不像上海的野鷄般靠燈光吃飯。又沒有一口煙癮而喜歡看燈。但是一看見燈光。便精神倍長。好像到了另一世界一樣。而那最可愛的一刹那卻是在燈滅後突然劈來的黑暗。

所以幾年來以宴起作了同事的話柄。

在社會上受了重創的人們。多半愛灰色。因爲灰色各樣事物的輪廓不淸。我所喜歡的是黑暗。在黑暗裡沒有輪廓。驟然失去了在燈光下顯現的輪廓。突然起來了恐怖與失去悲依的心情是多麼痛快的刺激啊。

在濛濛的雨絲中。站在樓頭。極目千里望那模糊的輪廓。懷念着在遠的故人。是多麼有詩意的悲哀喲。然而總不如在疾風暴雨之夜。細味那在閃電上突然顯現驟然失去的輪廓來得悲壯吧。

在這個時代需要悲壯。所以我愛黑暗。所以我愛燈。所以我安眠。

所以我喜歡夜。

夜所獨有的是寂靜。夏日的虫聲。冬天的風吼。是這寂靜的點綴。鳥鳴人語。雖然可以悅耳。但那適足以亂人思緒。想不爲外物所擾。一意的使思想向着隨意的方向奔馳。除了黑夜還有什麼時候呢。

眞正遮沒了人間醜齷的不是雪。而是黑暗。所謂光明者是什麼東西呢？不是黑暗的對照麼？在翻手作雲覆作雨的幕後。儘管□裡作着光明磊落的論調。在這後面。黑暗中不是藏着殘酷的冷笑麼？依賴着太陽作出的罪惡。在夜裏是不能逃出指摘的。夜的評判不能用賄賂解除。社會是靠着夜維持着的。

讀過古人的訓話。在夜裡去找你們自己罷。人生雖然是無聊。偶然的生命在夜裡卻能得到有趣味的懲罰。而且人生只有那一點趣味。

救國危言 (三四) (冷佛)

△民國之賢才必隱淪擯棄。中國之人才乏絕久矣。世衰道微。德行之士尤寡。以先聖之遺敎。廉恥未盡喪。志節未盡泯者。每直省應有數十人。經民國革命後。此數十人者。皆隱於草萊。或遁於海上。高蹈不仕。入山惟恐不深。與世幾若長辭矣。以吾所知。吾粵人士高行。碩學大儒。莫若簡竹居。則絕人屏迹。長才高節。莫如梁小山。曾剛甫。則採薇廿餓。其他若陳學使伯陶。張按察學華。丁侍講仁長。陳編修如岳。吾門人若張大令肇祥廿餘人。皆志行卓卓。避地遯人。皎然不污。其他省志士。豈不亦然。夫以諸遺老。有志行。有廉恥者。則決不肯仕。然則其仕於民國者。必爲無志行。無廉恥之人。可見也。夫以國事民事。而託於無志行。無廉恥之人。將何望焉。而又當舉國不厲廉恥。不言志行之日。又聽其長吏一人推薦選用。則惟親私是庸。惟能蕩棄廉恥。不顧志行。諂諂面諛。賄賂公行者是擢。所謂才者。惟競其寡廉鮮恥之事。反覆無良之心。自必能乘時而高翔矣。近之國俗。既重西學矣。吾個人新留梁孝廉朝杰。至才敏也。童時能二十日。以通鑑成誦。廣韻能字字強記。博學雄文。高行深妙。游學於美。今十年矣。兼貫中西文學深絕者。中國無無二三人比之。而今乃貰酒肆於美矣。顧德陳立夫。高行深學。潤潔靜穆。七年學於日本。又畢業於高等工業。今歸乃訓蒙於其鄉。彼與當途者。非無同學至交。而以高節不求。亦遂見棄。夫國人之才也。豐猶鬱閩林者之植草木也。繁花嘉卉。可以期月成之。喬木老樹。非百數十年不可得也。今遺老之德行志節。由中國數千年之風教養成者。既去其大半。士人之游學。有學行者。又復以不求而見棄。則留其餘以供國家之用者有幾。國家既棄志節之士。則數總長之以運烟贓汚。並時流聞。羣僚之以捲逃著者。接踵見告。乃其宜也。而後以刑糾之。勸其百而懲其一。奚補哉。將以塗飾民之耳目。則識者皆知其所來。爲黨爭耳。若夫民國以來。內亂頻仍。人才各助其事。陷於死喪。無罪無辜。而斷脰喪身者。不可勝數。辛亥以來。官革兩面之人傑。不能保首領者多矣。如趙爾豐。尹昌齡。並負才氣。皆能進兵定藏。而或以殺死。或以下獄。若趙秉鈞。宋敎仁之才。以暗殺死。近者海珠之役。若譚典虞之將略。實爲國士無雙即湯覺頓王廣齡之才。亦爲近時之彥。而乃無辜被戮。若戴戡大黃還。亦以才著。然爲川人所恨而殺之。吾門人麥孟華孺博潘之博若海。奇才高節也。皆爲倒袁事死。然諸人者。若不遇民國之亂。而自辛亥改爲君主立憲國。則無此內爭。諸人即可安太平。而展才用。爲名將相。國收其益。而身亦徙安。今既爲民國。宗旨各立。土地各爭遂日操同室之戈。自殺才俊之士。皆於對外無關。而驟隱自盡矣。嗚呼。吾書至此。淚下如綆縻矣。(未完)

欲逃　西洋名畫　羅塞諦筆

重建古菴記 (景周)

余書寓之西。有北勝古庵。歷年以來。被風雨所蝕。坍塌不堪。茲經募緣重修。現已工竣。圓滿功德。爲之余繪圖。小記其緣起云爾。

(沈景周附識)

蓋聞八蜡祭坊。庸水聚原於上古。五方建廟。相傳沿載於承平。尚有富貴壽考。託司保佑之樞。馨香俎豆。允獲阜康之效。茲今吾盛區允宇圩。斜橋挽。北勝古菴。即晉代時。竹林七賢高士之居。明代初時沈登。以及清初宋景和。皆有古竹堂詩。舜淵誌可考。至於明季卜舜年高士先生。在斯菴讀書慕道。即名綠曉莊。相傳於後學。遐邇成知。嗣後高僧寄居。遂爲僧菴。以北勝名。不忘卜高士。而諸其姓字之音義。光緒六載。里人發心重修尙有李翰琴先生。施紹書先生法書。刊碑爲記。迄今五十餘載。斯菴年深月久。棟樑朽腐不堪坍毀。里人等豈可因循坐視慣古績之淪亡。緣募貲以重修。幸賴諸大善士。解囊捐輸。襄助厥事。邇今保存古績重新。仍復北勝巍峨。欣逢斗樞北運。一陽來復。曦馭南馳。萬象回春。願祝佛法巍巍。使禾穀兮豐登。金仗同風浩浩。萊財源而茂盛。定卜萬家安樂。闔邑康寧。永享和平幸福。如登極樂上乘。茲屆落成。成仲榮幸。里人等因撰大略。以誌不忘。

歲曆芻言 (續)(鎮江趙步青)

交夏至再越十五日十七時二刻二分交小暑二節所歷三十一日十時二刻三分定三十一日計餘十時二刻三分補前不足仍餘九時八分

六月三十一日一日爲小暑十六日爲大暑。查小暑越十五日十七時十三分交大暑再越十五日十六時二刻九分交立秋二節所歷三十一日九時三刻七分定三十一日計餘九時三刻七分連前共餘十九時

七月三十一日一日爲立秋十六日爲處暑。查立秋越十五日十四時一刻十一分交處暑再越十五日十二時七分交白露二節所歷三十一日計餘二時二刻三分。連前共餘二十一時二刻三分。

八月三十一日一日爲白露十六日爲秋分。查白露越十五日九時交秋分再越十五日六時四分交寒露二節所歷三十日十五時四分定三十一日計短八時三刻十一分除將前積餘補本月不足閏仍餘十二時二刻七分

九月三十一日一日爲寒露。十六日爲霜降。查寒露越十五日二時三刻十分交霜降再越十五日五分交立冬二節所歷三十日三時定三十計餘三時連前共餘十五時二刻七分

十月三十日一日爲立冬十六日爲小雪。查立冬越十四日二十一時八分交小雪再越十四日十九時二分交大雪二節所歷二十九日十六時十分定三十日計短七時三刻五分除將前餘補足外仍餘七時三刻二分

十一月二十九日一日爲大雪。越十四日十七時二刻七分交冬至再越十四日十六時三刻十四分交小寒二節所歷二十九日十時二刻六分定二十九日計餘十時二刻六分連前共餘十八時一刻八分此月隔三年閏一日本月定二十九日之理由詳後

十二月三十日一日爲小寒十六日爲大寒。查小寒越十四十七時十三分交大寒再越十四日十八時十三分交立春二節所歷二十九日十時一刻十一分三十日計短十二刻四分除將前餘補足本月外仍餘五時三刻四分以備三年加閏用之

以上十二月大小分配計三百六十五日各節所歷時間總計餘五時三刻四分以歲時歷數計之超過十二秒由於每節歷數以分爲正之故各節規定每月一日及十六日若細細推算稍有數時相差於農事尚無大碍因便於記憶故此分配之至十一月定爲二十九日者以二十四節氣所歷時間惟冬至至小寒最少常年在此月縮減一日則一年節氣之歷氣統計正相符合倘欲知某節在某日某時即可詳推各月下所記節氣各歷時間若二即易明瞭矣

(乙)萬年加閏詳表附歲時與周天之歷數統計比較可參考百年應加閏不應加閏之說

(丙)日地兩球光線對照之圖解辯正從前斜正射之訛寒冷炎熱之理

此二條乃改革歲曆後另係一種研究之科學且篇幅較長暫未錄出登載

唐詩通論 (續)(紐平)

(四)唐詩分自然工力兩大派

詩人握星雲花鳥之精。綜山川雪露之奇。公私感慨。哀樂往來。悲歡離合與衰治亂之事不同。短歌長吟。因以不是。吾人今日之讀其詩者。忽如飄揚欲仙。忽如沈廻欲絕。忽如御風餐霞。忽如墜幽隨險。內沃寸心。外暢百骸。求其所至。妙不可傳。亦知古人敘精竭神刻肝刻腎。吐其至剛至大之氣盡其驚神泣鬼之才。以奉獻於我前乎。唐之作家。無慮二千餘人。取其精英。亦不下百數十輩。之百數十輩者。其作品則有飄逸。雄渾。浩瀚。橫鬱。沈秀。奇警。清拔。精深。悍刻。豔冶。流麗。奧峭。孤夐之殊。而其大要所歸。一天放之妙。一整融之功。一屬自然一隸工力而已。蓋嘗論之。唐與之初。作者多陳隋舊人。未洛江在舊習。徐庾豔詞。尙有尉羅。沈宋僅創律體。未辦大事。天生陳伯玉。卓復古風。詩壇根祇。倚以深固。而竟大其天年。志事不就。非吾徒也曲江張公。雖才茂辭英。而規矩步驟。恨未及馳。及至李杜天才學力。兩臻絕境。李白以隴西一布衣。氣高天下。逸滿區中。其詞雷流雲放。飄舉海躍。絕是奔放。頗難待以羈勒此自然派之神而聖者也。杜甫天賦奇厚。才調精邁。讀書萬卷。流離不偶。其胸中則稷契之事。吐詞則悲閔爲多。不足傳於後世者。豫章虬龍。不足爲其奇矯。渴驥怒猊。不足爲其橫肆。而情耐吟哦。常以鱗人爲事。此工力派之神而聖者也。李杜之時。才俊輩出。當時爲之羽翼。或與同車。或與驂乘者。則高浩然。王維。崔顥。王昌齡。王之渙。儲光羲。李頎。祖詠。高適。岑參。常建。薛據。元結。沈千運。王季友等。皆列隱合於二派者也。下此大歷十子。合於自然者多。而顧況韋應物。尤擅其長。至劉長卿。秦系。嚴維。我昱等。則自待於工力派之英俊者也。迨至中晚。風尙所至人人自欲。採驪珠家家自擬抱荊玉。而詩之鍛鍊苦吟日著。故工力派爲之絕盛。幾欲盡奪當時自然派之席。元和長慶之間。韓愈運古文之筆力以爲奇拔傑騖。推倒一世。與其風而起者。孟郊。李賀。盧仝。張籍。王建。劉叉。姚合。賈島。其著者也。其詞英雄幽怪。險刻瘦峭。莫不皆備。憂憂獨造迫出畦徑矣。而同時以善寫得人意中事。不爲刻斲之詞者。僅白居易。元稹。楊巨源數人而已。蓋工力派演長。遠至薛能。周朴。張爲。司空圖。盧延讓。唐彥謙。貫休。李群玉。李頻。曹松。李洞諸人。而直終唐之祚數爲止。可謂拓地千里。胎厥子孫者矣。夫自然與工力二派。本各以作者性尙所近而成。非謂自然者即不必學力。工力者即不必天才也。皆略就其偏倚而作成之耳。唐之初盛。自然者比較居多。殆以當時功業爲重。詩道不事競勝作者不主翔護。故人心所嚮。聲亦如之。至於中晚。士之無所見於後世者。必賴詩篇一爲孤注。其志可憫。其事甚苦。然卒也作家誕生甚衆。故不可不謂非工力派鑿戰之凱旋也。然而二者之流弊。可共論焉。自然者易流於露率淺俗。故其流之濱。至元白而有輕俗之譏。羅隱。杜荀。鶴有濫用俗語之嫌。工力者易有晦澀無與寄之病。故讀盧李。郊島之作者。人有捶齒澀口之患。是均不能無偏長與短也。

藝術與社會 (續)(亞塵)

我們要做社會的藝術運動。當然對於群衆要有誠意。決不可存包攬壟斷地偏狹心理。況且藝術運動。更以發展個性爲原則。應闢去狹義的包攬觀念。大可各人發揚各個的特性。致力於社會的運動！

現在我且舉幾條對於藝術運動的要旨如下

(一)公園的設置…公園能使民衆享受自然快樂的地方。在各省各地。宜廣爲設置。但須廢止不規則的娛樂。

(二)設立博物館。動物館。植物園等等…我們跑進博物館。便像神遊古今中西。一進動物植物園。便像小孩似的活潑。雖不是像想求智識而遊博物館等。然而從遊覽上。卻也得能得到很多的智識。

(三)設立美術館……怎樣大的中國。到現在雖有美術館。可是還沒有世界的美術館。此館之設。須收買古今中外之彫刻和圖畫。但西洋名彫名畫。有出巨金而不能得者。其時可以收買模型之影刻及仿做各國之名畫。另外助以原物之相片。照這樣做法。世界美術館。便容易成立。

(四)舉行美術展覽會…各省各地。年中須舉行美術展覽會一次或數次。須打破貴族式的階級。應特別獎勵『民衆藝術』。使全國美術家得以攜手。但初辦時。不必注意形式。先須注意藝術的內容。所謂內容。不墮俗好。不流奢侈。同時竭力鼓勵新進藝術家並擁護純正的藝術創作。

(五)提倡藝術講演…在各處公共機關。宜常常公開藝術講演。中學校和師範學校。固須注重關於藝術之講演。即兒童學校。尤宜注重美育上的薰陶。

(六)獎勵出外遊學……日本人近來常有私人出資選派有藝術天才之青年赴歐洲遊學。一則爲發展東方文化着想。再則爲保護經濟力薄弱之青年而起。非圖私人計也。中國欲使藝術進步。必須鼓吹多人赴歐留學。同時亦宜竭力保護之。

(七)改良城市……凡道路。橋樑。交通機關等等建築物。宜注意藝術的趣味。因藝術能創造社會之新秩序。有飽含人類之情趣。道路兩旁。種以樹木。是不可缺的。

(八)改良平民生活…鄉中的森林。水利。房屋。道路等等。都與日常平民生活所接觸的。這種自然生活。亦應當用藝術底方法而改良之。

(九)發起旅行…都市生活過慣的人。常與田園隔絕。欲使疲勞恢復。莫好於郊外旅行。不論近處田園或遠處登山遊湖都可…因爲旅行最能增進藝術的趣味。使煩惱的倦忘的恢復轉來。大有裨益於心身也。

(十)路旁廣告…很容易惹人注意。不規則之印刷品。須嚴重取締。廣告能含有文學和美術的性質。則對於民衆之藝術本能上。定能獲相當的救果。

中國社會上。要改良藝術教育事業。實在是指不勝屈。我上面所寫的十種。都屬於重要方面者。希望大家來建設。來擴充。必定能夠爲社會民衆造無量底幸福！

劇園怪現象 (警俗)

在下不是劇中人。又不是久賞劇的人。不過偶爾看上兩回戲。覺着園內的怪現象。很是不堪。其實排戲的好壞。演員的優劣。在下到是一毫不懂。本來萬分的談不到劇界身上。可是一般不平之聲。每每的街談巷議。某園子自看戲的太多啦。某園子查票的被打啦。某園□賠的要停業啦。所以在下忍前億後。百感叢生。於是乎不憚拙。不愧人恥。冒冒然把所得來的怪現象。節略寫出。藉供治安當局作個飯後的茶談罷了—逮官覩老們。一到戲園子。就立然間的趾高氣揚。好像鶏羣之鶴。把唯我獨尊的威勢表現出來了。園役稍有不周。他就眼珠一瞪。破口罵來。那園役們。簡直是耗子見貓一樣。大氣也不敢出。赶到起票的時候。而觀者以爲他們一定能厚賞遠恒啦。其實竟不然。把着戲不起票的架子。早已露出來啦。他心中所具的成見。是不起票乃爲祖遺的世襲高風。更是逮官覩老專享的尊榮。若果一延請。是致他起票。簡直是把他的尊嚴墜落千丈一樣。於是乎他更加威嚴。益發的雄赳赳了。誰想開戲園子的能有多大資本那時候他還敢過問嗎？早已吞聲縮頸。鼠竄似的鴻然而過去了。可是大老爺也就毫不客氣的白看了—這麼以來可就把戲園子整個的傾啦。因爲他們一二人不購票到不算什麼。並且他們身份的關係。或者不能常看。惟獨那些次焉者的土豪。劣紳。街溜。和那新命名的黃由子。是每天的到場。逐乘着東周的懦弱。望風羣效而白看了。幸而還有那公正救駕的老當良商。均能照數起票。可是這此錢法吃緊的當兒。老農良商又能看上幾回戲呀。豈不是把個大好的遊藝園。變成黑鄉的戲場嗎？遇着性烈的園主。若是强迫他們起票。這就是染他了。說什麼……敬他父親不敬他祖父啦。又敗壞他大好的聲勢啦。于是乎。就會同張三李四。大興問罪之師。可是以上說過。那園主本來的是財勢不充。腦皮又薄。還敢當那如狼似虎的鋒鎬嗎？萬般的無奈只可忍氣吞聲。任其打罵罷了—嗚呼中國。若人人都抱着這樣的心理。試問還能與外人爭氣嗎？。

可以應該一打 (治心)

壞話。可以招災惹禍。應該少說。
好事。可以積功累德。應該多辦。
酒色。可以喪身敗德。應該少貪。
詩書。可以明心見性。應該多念。
賭錢。可以虧心犯法。應該少使。
公益。可以利己利人。應該多辦。
內人。可以助我成家。應該好感。
外債。可以致人於死。應該少欠。
牌骰。可以蕩產傾家。應該少耍。
淫戲。可以迷亂人心。應該少看。
零物。可以壞人臟腑。應該少吃。
書畫。可以高人價値。應該多練。

文虎 (渤海弱夫)

善心婆娑(食品一)慈姑。
淘汰根基(地名一)清源。
小孫頑的扎槍(字一捲簾格)
二姑娘出家(古人一)仲尼。
鵝眼不小卅斤(偉人一)錢大鈞。
呪喃(字一)讖。
晉楚之間眞和靄(故偉人一)鄭謙。
公舉袁大少登基(地名一)保定。
無風水動(字一)衝。
鉛鐵卜奎毘連(字一)點。
七十天天(字一)羽。
綁上背着(字一)類。
武子兵書(古人一)孫策。
穿皮襖的睡凍死(古人一)毛